朝鮮日報
夕刊
十二日(火)
本紙朝夕刊十二面

九江守備不能時엔 全市街火焦土化
蔣, 最前線部隊에密令

【上海十一日發同盟】漢口로부터 外人側에의 消息에 依하면 日本軍의 湖口占領以來 漢口의 脅威는 益益深刻化하게되여 蔣介石은 漢口를守備하고저 九江을 最前線으로하고 日本軍의 進擊을 必死的으로 阻止하기爲하야 十日九江守備軍에 對하야『日本軍이 九江으로 進出하면 外人權益에屬한것이나 支那人所有의 建物이거나를 不問하고 全部燒却하야 全部를 焦土化시켜 日本軍에게 利用되지안토록 하기를期하란』라는 命令을 發하엿다고 한다。右는 自暴自棄한 蔣介石이 國際關係의 惡化도 不辭하고 暴虐無極한 手段을 取하기에이른것으로 外人間에도 恐慌을招來케하고잇다

그리고 九江의 舊英國租界에는 諸外國과및 日本의權益이相當히 만흔바 外人은 全部 英國人十名, 米國人六名으로 殘留英國人의 一部는 渡船溫州號에 避難하엿는데 어쨋든外人의 生命財産은 極히危險한 狀態에노여잇게되엿다 (寫眞은 蔣介石)

九江市民續續避難

【上海十二日發同盟】湖口陷落後 九江의不安이益益增大되야『九江全市街를焦土化하라』는蔣介石의命令이 市中에流布된以來 九江八萬의市民은 大恐慌에빠저 昨日來 이미 二萬이 避難하야 商店, 旅館, 銀行은 모두 閉門하고逃亡하야 家財道具는 거리에 散亂하야 目不忍見의 狼狽相을 나타내고잇다 九江은 揚子江沿岸의 漢口에 버금가는 殷盛한 商埠인데 只今엔 一隻의 汽船도 碇泊되지안하야 避難市民은 陸路로, 僻地에向하야 晝夜兼行逃走하는中이다

漢口의運命은 九江決戰如何에

【紐育十一日發同盟】十一日紐育에 達한 UP上海電報에 依하면 漢口의運命은 至今에目前에迫頭되여 九江附近의 會戰에依하야 決定될것이라는바 左와如히報道하고잇다

上海의 外人專門家는 漢口의 運命은 아마도 九江附近의決戰으로써 決定되리라고 觀測하고잇다 日本軍은 洪水에도 不拘하고 目下湖口西方으로着着進擊을繼續하고잇는모양이다

藏相, 農相意見交換

【東京電話同盟】池田藏相 有馬農相은 十二日午前九時四十分首相官邸에서 會見 十一日의 首相農相會談에서 協議한 國民精神總動員運動再組織問題에 關하야 隔意업는 意見交換을 遂하엿다

定例參議會

【東京電話同盟】十二日의 定例參議會는 閣議散會後 首相官邸에서開會 鄕, 松岡兩參議와 政府側으로부터 廣野, 木戶, 有馬, 永井, 中島等各相出席하야 當面의諸問題에對하야 여러가지로懇談한後 午後二時지나散會하엿다

陸路로入滿 第三次靑少年義勇團

國策의 尖兵滿洲國開拓의 大使命을 걸머진 第三次靑少年義勇團은 六月中에 水路淸津及大連으로부터 入滿할 豫定이든바 內地各方面의 水害에 伴한鐵道不通等으로因하야 行程을 陸路로變更하고 二十日에 第一班約七百九十五名이 二十一日에 第二班約八百五十九名이 各其釜山發 臨時列車로 安東經由 鐵驪, 嫩江, 追分, 李家에 勇躍入滿하기로되엿다

文相, 首相을訪問

【東京電話同盟】荒木文相은 十二日午前九時五十分 近衛首相을 永田町私邸에 訪問 約二十分要談하엿다

定例閣議

【東京電話同盟】十二日의 定例閣議는 午前十時四十分부터 首相官邸에서 開會 近衛首相以下 各閣僚 出席(末次內相缺席)하야 企畫院總裁로부터 別項과如한 日滿支經濟國策要綱에 對하야 詳細說明하야 이를決定한後 米內海相으로부터 海軍의現狀을說明하고 正午散會하엿다

英大使伊外相과協議 英伊協定發效問題로

【羅馬十一日發同盟】駐伊英大使 빠ー스卿은 十一日키지宮에 차노外相을 訪問 英伊協定發效問題에關하야 協議하엿다 今日會見은 빠ー스大使의 要望에依하야 行한것인데 아마英國政府의 新訓令이 到着된結果로보이여 方今停頓狀態에잇는 協定의 發效에 英國側이 어떠한 提案을行할것으로 解釋된다

長江交戰區域에서 米軍艦撤去하라
피쉬氏國務省態度非難

【紐育十一日發同盟】米國下院中立主義者의 急先鋒인 共和黨選出議員 하밀톤·피쉬氏는 十一日 新聞紙上에 스테트멘트를發表하고 日本軍의 長江遡江進展에 鑑하야 速히 米國軍艦을交戰區域으로부터 撤退하라고 主張하며 國務省의態度를 非難하야 如左히 述하얏다

國務長官은 米國砲艦의 撤退를 拒否하는 態度이나 米國國民은 如斯한危險한 中立政策의 危險을 感하는바이다 日本政府의 現地에 잇서서의 海軍은 八十哩에 亘하는 揚子江危險區域으로부터 米國砲艦의 撤退를 要望하엿스나 모노카시號는 日本側의 再三警告를無視하고 戰鬪區域에碇泊하고잇다 그러므로 爆擊, 敷設水雷로因하야 同艦이 損害를받을時에는 그責任은國務省에잇다 國務省은 그責任으로因하야 米國이戰禍에 陷入할것을 回避하여야할것이다

主力艦等建造로 驅逐艦은不起工
英海軍次官理由說明

【倫敦十一日發同盟】섹스피어海軍次官은 十一日下院에서 保守黨議員에모든氏의 質問에 答하야 英國海軍이 今年度에 驅逐艦을 起工치안키로 決定한 理由에 對하야 左와如히 說明하엿다

政府는 今年度에잇서는 驅逐艦을 起工치안키로 되엿는바 右는 現在 英國海軍이當面한 各種의必要를 考慮한結果에서 決定된것이다 政府는 最近數年間에 繼續하야 着着驅逐艦을 建造하여왓는데 今年度의 建艦計畫에는 建造에 長年月을要하는 主力艦, 航空母艦, 巡洋艦等의 建造에 主力을集中하기로된것이다

米, 海陸空軍 聯合大演習計畫

【華盛頓十一日發同盟】米國海軍當局은 十一日 一九三九年度海軍年次大演習에 압서明年一月 大西洋上에서 大規模의 海陸空軍聯合大演習을 擧行할旨를 發表하엿다 右에關하야 海軍消息通은演習計畫의 輪廓을 左와如히 發表하엿다

今回의 聯合演習의 目的은米國領土를리크의 東方近海 뀨ー브라히島를 中心으로 行하게된다 敵前上陸演習이며 參加人員水兵五千五百名 陸戰隊五千五百名 陸軍正規兵一千名에 達하는空前의大規模의것이다 參加艦艇은 米國空前의多數에達할려인데 新銳航空母艦요ー크타운號에 엔터프라이스號 모두 二萬九千九百噸의 二隻도起工以來처음으로 演習에參加할것으로豫想된다

訪日獨逸靑年團 十一日伯林出發

【伯林十一日發同盟】獨逸靑年團日本派遣團은 十一日午後一時十分伯林驛을發하야 뿌리ー멘으로 向하엿다 十二日히틀러ー靑年團의 正式歡送[illegible]

蘇聯大使館員等 重慶으로向해出發

【上海十一日發同盟】漢口來電에依하면 各國外交團의 漢口撤退에잇서 第一로서 撤退를開始한 蘇聯大使館員家族等 七十名은 마침내 十一日特히 傭船한 汽船을 타고 重慶으로 向하게되엿다 代理大使 大使館附武官其他館員 若干名은 當分間 漢口에 在留할豫定이라한다

南洋視察登程 百武大將

【橫須賀電話同盟】事變下의 南方生命線南洋諸島視察次로 軍事參議官 百武源吾大將은 副官을帶同하고 十二日午前十一時 橫濱出帆郵船橫濱丸으로出發 船中百武大將은말하기를 南洋은 士官時代부터 數次가 보앗는데 今番閑暇에잇게되여 一個月豫定으로 悠然히散步하고오려한다

全國道府縣經濟部長會議第一日

【東京電話同盟】戰時下重要物資의 非常管理와 이에伴하는 物價管理의 强力遂行을 期하고 招集된 全國道府縣經濟部長會議第一日은 十一日午前九時부터 內務省會議室에서開會 池田藏商相 村瀨調整局次長을 비롯하여 商工 內務兩省關係官 全國經濟部長과 및 東京을爲始하야 北海道 東京府의 帶同된 各商工課長等 出席하야 池田藏商相으로부터 非常時經濟政策에 關한 訓示가잇슨後 村瀨次長 他各關係各局長等으로부터 長期戰에 即應하여 繼續的으로 斷行된 棉製品皮革 非鐵金屬, 鐵鋼製品等 十八品目에 亘한 消費禁止 乃至 制限에 關한 非常管理와 및 物價抑制方策에 對하여 卅六項目에 達하는 指示事項及 協議事項을 說明한後 그積極的協力을 要請하엿다 그리고 同部長會議는 十四日까지 四日間 連續協議할터이다

交通會社歸屬問題
中央과現地意見不一致
大村滿鐵副總裁中央과交涉

【東京電話同盟】大陸經濟開發의 先驅가될 北支那交通會社設立에 關하야는 目下政府에서 準備中 成案을急히하고잇스며 一方에 鐵道의委任經營에當하고잇는 滿鐵에서는 交通會社의設立에備하야 現在北支事務局을 그대로交通會社로 轉換할수잇도록 機構의 整備와 職制改革을進行하고잇스며 特務部側의 入京에依하야 마치내 設立方針에 對하야 決定을보게될것인바 交通會社에對한 監督權의 歸屬問題에關한 現地와中央과의 意見相違는 자못注目된다 即中央案에依하면 北支交通會社를 他의特殊會社와가티 그一切의監督權을 北支開發會社의 統制下에 置하랴는데對하야 現地案에依하면 滿洲, 朝鮮, 北支를合하야 이를一體로써 運營하려한다 所謂大陸交通의見地에서보더면 開發會社의統制에服從하는것은 將來에禍根을남기게되는까닭에 監督權을 開發會社圈外에置할것이라하야 目下入京中의 大村滿鐵副總裁가中央과의間에 側面으로 交涉을進行하고잇다 北支開發會社首腦人事의決定과함께 右交涉의結果如何는 注目된다

熊江西省主席
各縣長에게抗戰命令

【上海十二日發同盟】漢口政府로부터 江西省死守의 嚴命을바든 江西省政府主席 熊式輝는 最近省內各縣長에 對하야左와如한抗戰命令을 發한것이 判明되엿다

一, 各縣長은 許可업시 任地를 離脫함을不許함

一, 敵軍이 襲來할때는 죽기를 盟誓하고抵抗하라 最高軍事長의 命令이 업는限 職을離脫함을 不許함 또 任意로 辭職함을 不許함

一, 右에反하는者는 軍法에 비치여 處刑함

右는 最近支那官吏가 連續的敗戰으로 逃亡者가 續出하야 全혀 混亂狀態에 陷하여잇는것을 證明하는것이다

鉅野附近 殘敵을掃蕩

【徐州十一日發同盟】山東西部의 殘敵掃蕩中인 我○○部隊는 十日早曉鉅野에來襲한 約八百의敵에對하야 多大한 打擊을주엇다 敵의 遺棄死體는 百五十이인바 其他小銃五十挺 馬十頭 彈藥無數를鹵獲하엿다 또○○部隊는 十日曹縣南方의 掃蕩을마치고 敵을차저 大義集方面으로 進擊中이며 ○○部隊는 同日曹縣南方[illegible]

快速森本部隊 運城東北側에肉薄

【石家莊十二日發同盟】聞喜絳縣南方의敵左側背에 肉薄한 森本部隊는 同地附近의敵에 多大한 損害를준後 直時運城方面에 轉進途中 敗殘의根據地抗을 排除하며 十一日正午 運城東北側에肉薄 目下同地附近의敵을 攻擊中이다

繼續하야 鹿野, 鈴木, 小林, 細川, 南部의 諸部隊도 敵殲滅의 絶好機를 마지하야 더욱 戰果를 擴大코저 猛進中이다

敵의黃河渡河點
要衝潼關을爆擊

【北京十一日發同盟】我陸의 荒鷲○○部隊는 十日敵의 黃河渡河點인 隴海線의要衝 潼關을爆擊하엿다 그리고 山瀨部隊는 十日 垣曲北方의 敵陣地 橫嶺關을 爆擊 同地攻擊中인 我地上部隊와呼應하야 敵에게 致命的打擊을주엇다

敗敵을急追中 各部隊垣曲을向해

【石家莊十二日發同盟】압서絳縣東側地區로부터 垣曲方面의 敗敵을追及中이든 萬城目 鬼武兩部隊는 絳縣南方山地의 隘路를扼하고 頑强히 抵抗하는 敵防禦線을 突破한後 十一日午後一時 頭垣曲으로向하야 山間의隘路를 急追中이다 그리고 翼城方面으로부터 南下한 我○○部隊도이에 續行하야 至今엔一大威力을加하야 各部隊는 垣曲을目標하고 敗敵을 急追中이다

飛機自動着陸裝置
米陸軍, 實驗成功
航空界에大革命招來乎

【華盛頓十一日發同盟】十一日U.P.華盛頓支局 報道에依하면 米國陸軍은 最近 飛行機의 自動着陸裝置實驗에 成功하엿다고한다 이裝置는 要컨대 로보트操縱의 依한 自動操縱과 電波操縱의 原理를基礎로 考案된것인데 實用化되는날에는 軍用及民間航空界에 革命을 齎來할것으로 豫想된다 陸軍當局에서는『絶對로 事故가 發生치안는다』고 壯談하고잇서 從來 降雨와 濃霧로因하야 屢屢히 反覆되든墜落의 慘事도 언제는 옛말이될것이라한다

北支金融機關 鮮銀, 正金이主體

【北京十一日發同盟】北京의邦人金融機關의 統制에對하야는 所謂統制企業과는따로히 當業者의 自治的統制에 一任하기로되엿는바 北支의通貨金融及經濟開發上 役割이重大함에 鑑하야軍當局에서는 其根本方針으로서

一, 內地銀行의 進出을認定치아니함

一, 專히正金, 鮮銀의兩行으로하여금 機能을發揮시킴

一, 對外爲替業務는 正金이 對內爲替는 鮮銀이하기로함

等을決定하고 右原則에 基하야 發展을 圖謀하고잇다 正金及鮮銀은 當業者中國聯銀과사이에 事務協定을 締結하고 相互資金의流通을 圓滑히하기爲하야 北支에서도 內地의資金統制와 協力하야 一定額以上의金에對하야서는 許可制로하고 基礎의强化를圖謀하고잇는것은 注目된다한다

時事解說
轉業及失業對策

今番 厚生省에서는 新物資需給法에 따르는 一般平和產業失業者를 爲하야 厚生, 商工兩省이 中心으로 轉業對策 又는 失業對策委員會라고稱할 一大委員會를設置키로 되어 木戶厚相은 저난 五日 閣議席上에서 各閣僚의 諒解를 求하얏고 委員에는 各省次官, 貴衆兩院議員, 產業團體代表者, 學識經驗者 約五十名을 網羅하야 그委員會에서는 物資調整에 따르는 失業者의 轉業及救濟를 目標로하야 轉業, 再敎育, 授產等各項失業救濟具體策을 審議 그實現을期하고 六大都市가튼 重要府縣에는 [illegible] 厚生省社會局에서 同委員會의 官制를 立案中으로 近近閣議에 附議正式決定한後速히 公布實施키로되엿다한다

◇ 이轉業對策委員會(假稱)의目的은 長期戰에 對應하기爲한 國內體制의 戰時體制化에 따라 必然的으로 犧牲이될平和產業關係者를 轉業케하야 銃後國民의生活安定을 遺憾업시 圖謀하려는것으로 中央에는 轉業對策中央委員會(假稱)를두어 會長은 厚生大臣이 [illegible] 轉業對策地方委員會(假稱)를 두어 地方長官을 會長으로 約三十名을 網羅組織, 中央委員會와 連絡하야 轉業對策實施를 完全히 하려는것이다 이外에도 商工省에서는 轉業助成對策으로 工業組合을 中心으로하는 共同設備補助擴充과 中小商工振興資金의 融用을 꾀하기로 되엿다

◇ 朝鮮서도 多少의 特例는 잇슬지언정 大體로 新物資計畫에 協力키로 決定된以上 朝鮮에도 轉業助成 失業救濟가 必要하게되는데 失業救濟는 當局서 汗力만하면 比較的 容易할지나 業種이 적은關係上 轉業助成은 相當히 困難할것으로 當局에서도 벌써 그善後策을 講究中이라한다

魚油共販問題 實質解決

魚油購入會社 新設問題는 旣報와가티 油肥聯合會사이에 過般懇談會를 開催하고 問題는 아직 最終的決定에 이르지못하엿스나 事實上 內地側은 形式的으로 現基本契約에 立脚하야 實質的으로 共同購入의 實効를내어 이미 實質的으로는 問題가 解決된모양으로 되엿다 即

一, 新年度의 基本契約에 依한 入札共販의 形式을 內地側各社는 履行하고잇는것

一, 그리고 內部關係로씨 共同購入會社를通하야 配給하고잇는것

一, 共販價格에對하야는 [illegible]이되여잇는것

그리고 남은問題는 入札者의可否와 魚油不足경우의 硬化油各社의 對立關係이다 따라서 形式的問題는 結局明年度의 基本契約改訂까지延期될모양이라한다

人事·集會

◀孫昌祚氏 七月十日馬山府上南洞自宅에서逝去

八面鋒

◇ 金은 篤學者 文世榮氏가 畢業으로 九年間 努力하야 語彙十萬語에 이르는 朝鮮語辭典을 完成。

◇ 內容의 如何는 後日 學者의 批判에 매끼지만, 九年間 心血을 傾注하야 十萬語를 蒐集하엿다는 그事實만 가지고도 足히 그 價値를 알 일。

◇ 朝鮮語辭典에 게일의 韓英辭典, 總督府의 朝鮮語辭典等이 잇고, 朝鮮語學會의 編纂中의 朝鮮말이 잇거니와, 一千七百餘頁의 菊版大辭典이 나기는 이것이 嚆矢。

◇ 그 努力 多하다하고, 今後 만흔 學者가 輩出하기를 바람。

◇ 手足이 不潔하다고 兒童을 豚舍에다 長時間 監禁한 校長이 잇다。

◇ 學童을 矯正함에는 여러가지 方法이 잇슬지나 豚舍에까지 監禁함은 甚하지 안흔가。

◇ 近來 學童의 薰陶에 對한 批評이 만커니와 어린애를 毆打하며 監禁하는것쯤은 避할 [illegible] 이 如何。

옴 히벡고 青山膏 本舖製 증명가

銘酒 菊松 キクマツ

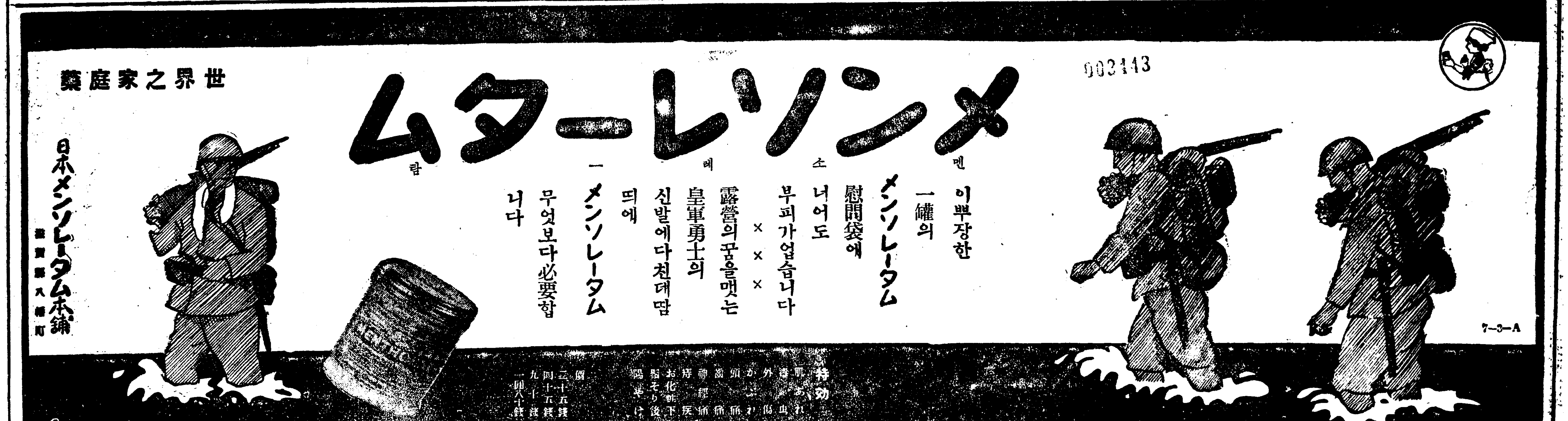

府稅負擔額은말한다 朝鮮人의經濟內情

一人當一般經濟에 1圓5錢·特別經濟는 單68錢

府別론馬山의一戶當16圓13錢最高

소화십이년도 전조선십팔부의 부세부담액을 이번에 총독부에서 조사하엿는데 이에의하면일반담액은 다음과갓다

一般經濟【平均一戶當】一○圓二二錢 ◆內地人二八圓九○錢 ◆外國人一三圓二六錢 ◆朝鮮人五圓一六錢 【人口一人當】◆內地人六圓六八錢 ◆朝鮮人一圓五錢 ◆外國人四圓一九錢

그리고 그중비용이 노픈곳은 마산(馬山)인데 일호당십륙원십삼전으로 최고이고 다음이 라진(羅津)의 십륙원사십삼전 인천(仁川)이 십이원팔십팔전으로 셋째이다 또 그중비용이 나즌곳은 목포(木浦)인데 일호당육원팔십육전이고 원산(元山)이 칠원구십오전 진남포(鎮南浦)가 팔원구십오전으로 그다음이다

◇第一部特別經濟(負擔額) ◆一戶當一五圓五四錢 ◆人當三圓五九錢

◇第二部特別經濟(負擔額) ◆一戶當三圓三三錢 ◆一人當六八錢

鐵道局刊行物 制限節約

철도국에서는 「보국은소비절약에서!」의 표어아래 여러가지용지와 봉투는 물론이오 현재는 지, 잡지등 재제원료(再製原料)를 절약하야 휴지한장이라도 버리지안토록 종이원료절약을 독려하고잇는데 이번에는 다시 목재펄프의 적극적소비절약에 노력하기로 되엇다

목재펄프의 수입액은 일년에 일억원이라는 큰금액을 내세우고 그절약을 위하야 위선철도국안에서 발행해오든 여러가지 간행물을 제한하기로 되엇는데 그요점은 다음과갓다

一、업무상 꼭필요한 간행물이외는 되도록 폐할것

二、인쇄물은 사륙판(四六版)을 원측으로하고 되도록 작게하여 특별한 경우이거든 승인을 구할것

三、지질(紙質)도되도록 나진것으로할것

四、필요잇는대로 작으합지를 이용해서 매지수를 주릴것

五、배포하는 범위를 최소하도록주리며 예비부수(豫備部數)를 주릴것

어에대하야 목포(木浦)상공파장은 이러케말한다

매매설은 잇는모양이다 그러나 아직 내교섭의정도일러이므로 내용은 잘알수업다。대유동(大楡洞)광산에 비할바가아니더이므로 팔닌다면 몰론대유동광산의 매매가격 일천삼백만원보다 훨신만흘것이다 그러나 지금소유자로서는 판대야 그돈을가지고 그대로 일본안에서 살아야할 처지이오 복국으로 가저갈수는업는 형편이니까 이왕이면 그대로 계속경영을 하려는눈치가 아닌는지모르겟다

12萬圓에賣鑛契約코 旅館房에서急死

鍾路署에서死因을調査中

전북김제군 룡남면구서리(金堤郡龍南面九瑞里) 사백이십삼번지에사는송시용(宋始鏞)이라는사람은 지난사일 경성에올라와서 부내광화문통(光化門通)고려(高麗)『호텔』에 투숙하고잇스면서 그의소유인 충북단양(丹陽)에잇는 광산에대한매매흥정을하여서 며츨전에 이를십이만원에팔기로 계약까지 되엇슴으로 함께 축복하자고 고향 친척에게 올라오라고전보까지 첫섯는데 이사람이돌연 십이일 아츰려관방에서 혼수상태에빠저잇는것을 집주인이발견하고 크게놀래여 곳부근윤(尹)의사를 불러다가 응급치료를하엿스나 드듸여 십이일오전 열시경에 절명하고 말엇다 이를안소관종로서에서는 곳형사대가 나와서그의 사인을조사하여 보앗스나 아직의사에게서도 이러한판단을 어들수업스며 그의몸에도 아무그럴듯한 물건이업서 전연그사인을 알수업고다만 그 방에서 병개미태『아편』이떠러저잇는것을보아 혹시이것으로 자살을하지안헛는냐고보다 하여튼십이만원에 광산매매의 계약까지한 그가 급작히 변사를하고만것이라 종로서 사법계에서는 엄중조사중이다

入院運動費騙取 시골病客詐欺 다러운犯人嚴探中

강원도양양군양양면소압리(襄陽郡襄陽面小押里)에사는 김양정(金陽庭)은 그아들 망정이가병으로 신음하고잇스므로 입원치료시키고저 지난구일밤여덜시에 망경이를다리고 경성역에나리자 나이삼십세가량되여보이는 누른바지를입은 청년이나타나서 가진친절을다하며 자기는 대학병원과 특별한관계가잇서서 자기가소개하면 치료비도 헐하게할뿐아니라 치료도 친절히잘해준다고 감언으로꼬혀서 소위입원운동비라는 명목으로 삼십원을 편취해가지고 다라난사건이잇서 이보고를바든 본정경찰서에서는범인을 엄탐중이다

少年落傷絶命

연일나리는비로인하야 죽은소년이잇다 시내죽첨정(竹添町)삼정목의세재아들 헌근(憲根)(三)는십일일아침 일곱시반경에 자전거를 타고 동정팔십일번지압흘지나다가 연일나리는 비로인하야 길이 미끄러워서 자전거를 탄채 넘어젓는데 그때 머리를땅에다 부딋처서 뇌진탕을 이르켜 즉사하엿다고한다

李載裕에六年

五名에게는各各執猶

朝共再建事件言渡

조선공산당재건(朝鮮共再建)의기초공작을하려고하엿다는 세칭경성『콤·그룹』사건 이재유(李載裕)등일곱명에대한 치안유지법 위반피고사건의 언도공판은 십이일 경성지방법원에서 황권(荒卷)재판장주심 장기(長崎)검사관여하에열려 재판장으로부터 다음과가튼 언도가잇섯다

▲李載裕(三五)懲役六年(求刑八年)▲邊雨植(二?)同一年六月(同一年六月)▲徐球源(?)同二年(執行猶豫五年)(同二年六月)▲崔昌植(?)同二年(執行猶豫四年)▲梁成基(?)同一年六月(執行猶豫四年)▲高炳澤(?)同一年六月(執行猶豫四年)(同一年六月)▲閔泰福(?)同一年(執行猶豫三年)(同一年)(以上全被告未決通算一五○日)

天津婦人團體 無電機一臺獻納

천진(天津)에잇는 조선이부인네들의 단체인 천진조선인부인회에서는 여러가지로 총후활동에노력하야 가정생활의개선 뿐만아니라 국방헌금모집등을 하고잇섯는데 이번에모집된 국방헌금 일천칠백사십사원으로 무선전신기(無線電信機)한대를 헌납하엿다

夫婦싸홈끄테 人妻出家潛跡

시내아현정(阿峴町)사백십육번지의칠호최명옥(崔明玉)의처 김옥순(金玉順)은 십일일오후여섯시경에 내외싸홈을하고 집을나가서 드러오지안흠으로 그남편이 십이일아침 소관서에와서 자살할염려가잇스니 차자달라고 수색원을 제출하엿다

神戶市罹災朝鮮人村踐跡記

〔神戶朝鮮人〕【上】은 本報神戶支局에서 長田村 朝鮮人罹災民에 慰問品傳達光景 〔村水災畵報〕【下】는 水害激甚한 三宮附近의 慘跡

얄미운水魔의暴跡 二百餘災民呼哭!

本社支局에서 한끼밥으로慰問

【神戶】지난사일 병고현하(兵庫縣下)의대홍수로 말미아마 그피해정도는 헤아릴수업는 참상에잇서 현하(縣下)신호(神戶)에 거주하는 조선인의참상은 여명이나살고잇는 조선인의참상은 한정도에잇는가를 조사와위문하기위하야 본사사원 박영수(朴永壽)씨와 본보신호지국이서 로런락을 취하면서 다시 병고파매소 리봉인(李鳳仁)씨와 당지팔문화교(八鑒學校)교원박우장(朴文莊)씨의 후원을어더가지고 오직피해가격심한 란구(灘區) 합자(葺合區)신호구(神戶區)림전구(林田區)무고천(武庫川)부근장본산촌(本山村)등 피해지역을 방하면서 대략의 수와를드러보에보도한바잇거니와 교통과통신이두절되며 임의로 통래치못하는 까닭에적확한 피해상황을 엇기가 여간곤난한 것이아니다 우리위문반(慰問班)일행은 피로한 몸을 이끌고 리재조선인의 참상을연상하면서 지난구일까지로서 가장피해가 격심한곳만 대략조사와원분을 맛추엇는데 조선인의집단 부락으로서 가옥과 식량 옷가지등을일시에떠나려보내고어버이와 사랑하는자식을부잡하도 파류에 잇긴 림전구장전촌대일원(林田區長田村大日原前) 조선인주민자신부락에서 삼십여명이 사는 그곳을찻기로하엿다。가보니피면은 ... 도산을넘어서 조선인만사는 촌락이라 미처 구제의손이 빠치지못하야 천막 혹은 한데서 어린아해들을 다려고 배고파우는참상은 실로 볼수가업섯다 박길을 돌릴수업서 우리일행은 식혼의사명을 다하기위하야 한때나마 리재민에게 밥을 지여주려고 백미(白米)장유(醬油)식료품(食料品)등을 사가지고 리재동포에게 일일이 분배하엿는데 리재조선인으로서 감격한 눈물을 흘리는사람까지 잇섯다 그리고 위문품을 분배한 리재민의 씨명은 다음과갓다

▲崔判介 ▲崔實俊 ▲崔文用 ▲崔判用 ▲崔學俊 ▲崔春實 ▲高洙用 ▲朴時浩 ▲朴正俊 ▲河今用 ▲河今壽 ▲金孟圭 ▲許萬基 ▲鄭億基 ▲李洙貞 ▲黃河洙 ▲崔又介 ▲朴貞植 ▲李寶福 ▲鄭應善 ▲具敬化 ▲具乙植 ▲姜在其 ▲姜利祚 ▲申三用 ▲金錫泰 ▲尹明五 ▲金仁祚 ▲朴炳泰 ▲林五德 ▲金應斌 ▲裵 作 ▲朴敬實 ▲朴武益 ▲嚴基興 ▲朴英洙 ▲全點道 ▲李文萬俊 ▲朴達洙 ▲外十餘名

騙取金額萬二千圓 被害婦女三百名

家庭內幕을調査後名簿作成

觀相詐欺師李秉澈罪狀擴大

기보=본정서에 검거된 관상쟁이 일명김사일(金十日)이라는 이병철(李秉澈)에대하야는 그뒤 주렴한취조에따라 죄상이속속판명되고잇다 즉 그는 시내낙원정(樂園町)이 흥며 천병이물러갓는듯 낫는다는 감언으로 유인하야 치성료를한 사람마다 최고천원에서부터 십원까지를편취한다음 야료한부적(符籍)을 가지고 귀신이 일흔다는 시늉을해가면서 정조까지유린지 나이는 시내모사립중학을 졸업하고 대정구년대구에서 모사상사건으로 삼년간 징역을산일이잇섯다 시내에서는 여사건을기회로 시내에산재한 어와중류의가정이 기도사기들을 맘음시킬적신을 세우고 엄격한 내사를시작하엿다(사진은 피의자병철과 그의관상소)

백팔십팔번지에다가 영광원(靈光院)이란 관상소를 내여노코 병원간호부 백화점점원 식당여급들을 교묘한 수단으로 조종해가면서 시내 각 상가가정인은행회사 판청간부등의안해로서 가정불화된지 질병으로 임신불능에빠진것을 조사시킨다음 명부를 작성하야 방문선전케하고 판상을 보러올때에는 어삼원의 판상료를밧고 판상을하여주되 상대자의약점을 잡앗고잇스므로 이용하야남산(南山)조선신궁과 경성신사의 중간의위치에잇는 약물터위 와룡당(臥龍堂)이란 당집에치성을 드리면 가정불화도 해소되고 아이도나는 여자대학, 이화전문, 영화여학교, 경기여고등, 실문조선여성으로서는 모두 상당한교양이잇는이로 그의남편들은 현재모두 시내모모판청 회사 은행의현역간부가 대부분인데 판명된피해자는 낙원정이백팔십사번지 황순이(黃順伊)(?) 장사정(長沙町)백팔십일번지 서정혁(徐廷赫)(?)의 삼십여명에 금액으로만 일만여천원에 달하며 총피해자수는 삼백명에달한다는 재남하고잇는 체포된뒤에도 불구하고남산위 와룡당에 불을켜보이므로 경판이달려가서 겨도현장을 습격하엿스며 그사이다

世界一週의 휴스機 16時35分快記錄

【루·부루제(巴里郊外)十一日發 同盟】 미국부호비행가『하워-드·휴-스』씨는 애기(愛機)『록히-드』호를조종 미국뉴-욕을출발 세계일주비행의장도에 올랏는데 단숨에대서양을횡단해가지고 『그리닛치』표준시간 십일일 오후세시오십분(日本時間十二日午前零時五十五分)『파리』교외『루·부르제』비행장에 도착하엿다。이비행에걸린시간은 십륙시간삼십오분 종래의기록을깨친 쾌기록이다

仁川에暴雨! 五百戶浸水

마당에서二尺水位

【仁川支局電話】인천부 화평정(花平町)화수정(花水町)금곡정(金谷町)송현정(松峴町)일대는하인천역후면의 낫흔지대인데 이일오전열시경부터 폭우가 내리여 약오백호가 침수되엿는데 마침 조수가 드러오는 시간임으로 하수구(下水溝)가 빠지지 못하야 물은 점점늘어서 마당으로부터 약두자가량 물이 드럿다 그러고아직폭우가 계속중임으로 자세한것은 조사중이라한다

皇國臣民體操 徹底普及을通牒

총독부학무국에서 작년가을에

軟式庭球代表軍 大學·伊勢에遠征

一行六十餘名이今月末에發程

來八月四日부터 一週日間에亘하야 宇治山田市에서열리는 第三回伊勢神宮奉納軟式庭球大會에 朝鮮代表軍이 大擧遠征하기로되엿는데 朝鮮軟式庭球聯盟에서는 不日內로 一般部十組、高專部十組、中學部十組를 選拔하야 總卅組六十餘名을 派遣할터이라는데 出發日은 來卅一日頃이라하며 그陣容은 大略다음과갓다

▲一般部 殖銀(崔永生 鄭仁) 府廳(朴龍善 瀨戶) 商銀(鄭士達 黃成) 遞信(孫星 洪承杰) 二兼(本田 岩佐) 大邱(林洪 崔在泰) 平壤(金泰植 李鍾淳) 殖銀(吉田 矢仁) 專賣(金炳俊 李鍾鎭) 總督府(渡邊 鐵律)

▲中學部 養正(金在學 金成斗) 徽文(金鍾培) 新正(金炳瑞) 商(金麗水) 專(金日秀 朴同玉) 外五組(未詳)

▲高專部 高商(安井 張日) 法專(辛昌範 洪性澤) 專(李谷 姜大) 醫專(恒吉 水田) 普專(李敏 池田) 高專(岸深) 農(靑木) 藥專(石田 林泰杰) 普(金甲東)

大相撲一行 今朝에入京

朝鮮軍事後援聯盟主催의 大日本相撲協會 雙葉山 男女川의兩橫綱、鏡岩、前田山兩大關을비롯한 一行六百餘名은 釜山과大邱의興行을마치고 今十二日午前八時京城驛着列車로入京하엿는데 午前十時雙葉、男女의兩橫綱等은朝鮮神宮에 參拜하야 神前에서堂堂兩橫綱의土俵入을行하엿다(寫眞은 雙葉山)

運動界人事

▲張日弘君(明大氷上部主將)入京 人事次來社 ▲崔東洙君(明大氷上選手)同上 ▲李仁植君(同上)同上 ▲金秉官君(同上)同上 ▲朴性浩君(同上)同上 ▲金■■君(明大蹴球部主將)同上

共同便所에 嬰兒屍 犯人은누구?

십이일 오전여덟시경에 부내 황금정(黃金町)일번지아페 잇는 공동변소에 영아시체하나가 떠잇는것을 경성부 급사(給仕)인 ■가 발견하고 관수정파출소에 알려왓스므로 소관종로서에서는 곳 경찰의를 청하야 현장을검사한결과 금방나흔 사산아(死産兒)로 판명되엿다

異域에서獻金

북경서하연(北京西河沿)이백팔십구번지에서 무역상을하는이원찬(李源讚)씨는 사변이래의 황군일수년기념일에 총독부를경유하야 국방헌금오십원、륙군휼병부에 오십원을 보내고 일선장병위문금 오십원을 소관서를거쳐서 자기의고향인 경기도 ... 의 ... 에 보고하여왓다

面長等四名共謀 宗中土地賣喫

四萬圓짜리를四千圓에

부내 노량진정(鷺梁津町)팔번지에사는 신학균(申鶴均)은 그의 일가되는 충북 진천군 이월면 장양리(鎭川郡梨月面長楊里)신화균(申煥均) 신화균(申夏均)등과 송림리(松林里)신흥균(申興均)등과 공모하고 부내상도정(上道町)에잇는 신씨종중(宗中)의문토시가 사만여천원어치나 되는토지를 종손이 독독지못함을 기화로 자기네들 명의로 이전등기를 내가지고 작년십이월팔일에 청주군청주읍영정(榮町)■■■(■■■)에게 사천구백원에 팔고서는 이에게 어데로인지 행방을감추엇다는데 이를탐지한 서대문서에서는 직시각경찰서에 지명수배를하고 범인을 엄탐중이라한다

이제에노흔 황국신민체조의보급에대하야 이미실시하여오는학교도 잇거니와 오히려 철저히 시행되지못한 곳도잇서서 다시다음과가튼요령으로 통첩을각도지사에게 발하엿다

今日의放送

第二放送 ▲午後六時三○分 어린이의時間 童話 ▲七時趣味講演 申鶴均 ▲八時 音律 ▲八時三○分 唱劇 朴綠珠 ▲九時 野談 申鼎 丁元燮

第一放送 ▲午後六時 國語講座 ▲六時二五分 (城)錦 (京城) ▲七時三○分 (東)講演 ▲七時四○分 (自樂)▲八時(東) 講談 ▲八時三○分(城)歌謠曲▲ 八時五五分(京)

色鉛筆

우리의 살림은날로 변한다 아니 벌서만히변해젓다。아직은 더변해가고 잇는것이다▲주무명것이 업서진다하고 고무신이 업서진다하고 금을못쓰고 쇠도제한하고 또무엇도무엇도…현일신문지면에 나타나는 물자의 국가관리는 더욱심각하여간다 일반에물까도 기쯤에오른것도적지안커니와 압흐로더오를것도만히잇서 물까를 억제하려는 세규측이또나온다▲이것이 다무엇을말하는나? 한입으로말하면 물자가당장 대단히부족한것도잇고 또압흐로 국히부족해지리라는점에서 일반국민은 국단의 소비절약을하여야 한다는것이다▲그러나아직 세상은살림에 어떠케 변하는가 물자가어떠케동하는가를 정신채려 주의치안는모양이다 하기는 방울롤며 본사람이래야 참이귀한줄을 안대서야 사람가티 미련한것이또어데잇다고할까▲미상불 그러지대가올것도머지안허보이는것을。

天氣豫報

概況 弱한低氣壓은 天津附近及滿洲西部에잇고 高氣壓은 오호쓰크海로부터 本邦西部에 퍼지고잇다 關東及滿洲에는 小雨가내리고잇다 內地도 一般으로호린편이고 北九州其他에 小雨가 내린다

豫報 今夜는흐리고 小雨가 내릴模樣이고 明日은흐린다

昨日最高 二九度二 同 最低 二二度七 十二日朝最低 二二度七 同正午 二三度五

胃腸을튼튼케하고 身體를强壯케한다 肥滿劑 東京市麻布區笄町七十二 小川藥院

時計士養成 京城時計修理院
外交販賣員 用
犬病院은 東四軒町 (電話③四、三二六八番)

無刺戟性殺菌消毒劑 マーキユロクローム
本劑는맘나서조금도쓰라리지안을뿐아니라殺菌消毒力이沃度丁幾보다훨신더强합니다
賣藥營業者에게試供品進呈
朝鮮總販賣元 京城府黃金町二丁目 金剛製藥所

藥으로滋味나는돈모으기 製藥士養成講義
무슨藥이라도自由로製造
◇立身成功의門
(入學案內無代進呈)
東京市·芝區·新橋·六ノ四八 日本通信製藥學校

嬉しいお知らせ
「洋裁講習錄」月刊 洋裁之研究 見本과
東京牛込新小川町 東京高等技藝學校

白頭山特産 滋强飲料 ツルチュク

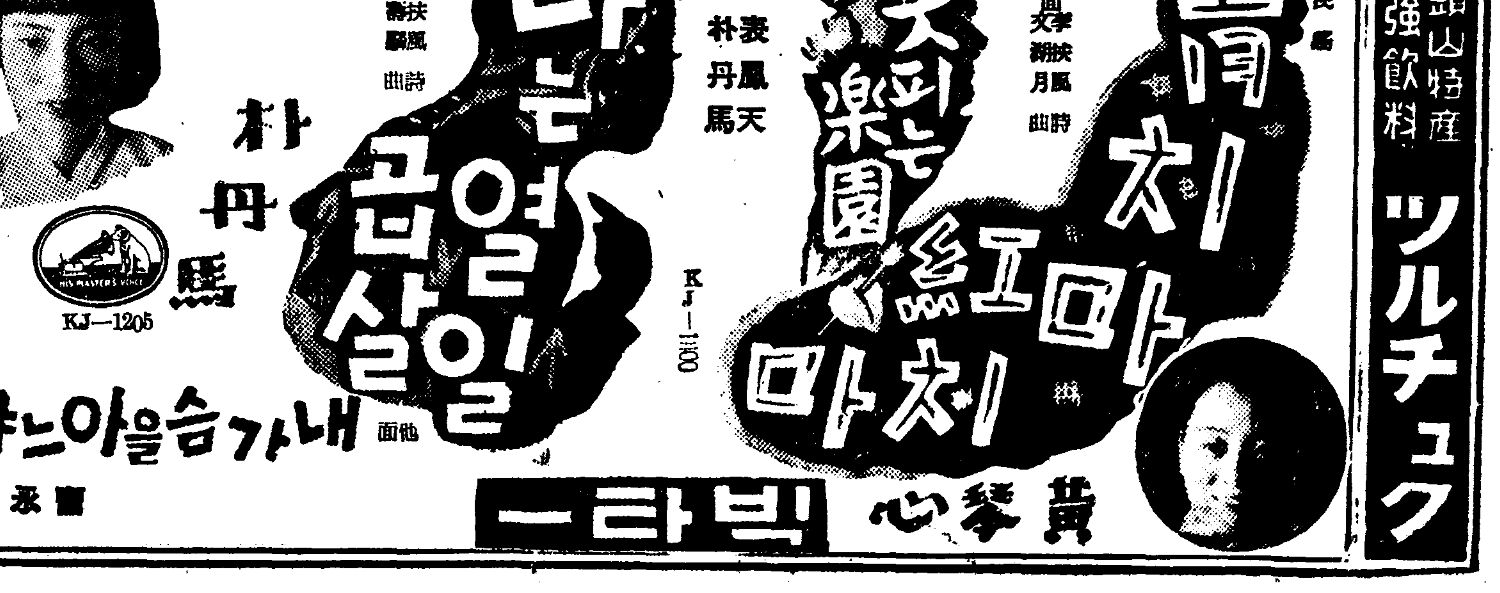

夏の胃腸病にはアイフ

아 이 후

003144

胃腸의機能이極度로衰弱하는요지음은…

健康한사람이라도無理를못하고、맛당하면胃腸障害를 이르켜기쉬운대平素부터 그러胃腸이든든치못한분과慢性症狀이엿는분等은、食慾不振으로榮養이衰하야、顯著히夏瘦하게되는故로特히이季節의攝生이緊切합니다。

더웁다고해서、생각나는대로어름과과열메ー루、사이다ー、아이스크림……等함부로冷한것을드리켜면、그야말로갈데업는泄瀉、腹痛으로苦生을하고、一層痼疾을惡化서키는것입니다。衰弱에더해지면抵抗力도鈍해지는故로。赤痢와腸疾扶斯等의傳染病에도걸리게쉽고、조고마한放心으로도리킬수업는不幸을보지안는다고누가斷言하겟습니까。

그런데이러한胃腸의非常時에는、于先治療藥アイフ를服用해서慢性的인胃腸病의治療에努力함과함께、暴飮、暴食、不消化物、腐敗한食物、過冷한飮食物、寢冷等急性胃腸가다루의誘因이되는 不攝生을삼가는것이무엇보다緊切합니다。 또、설령急性胃腸가다루에 걸렷슬지라도、조금히굴지말고治療할수엿도록、治療藥アイフ만은常備해두서고惡疫의侵入을未然에防止하는것이여름의衛生常識이안이면안됩니다。

治療藥アイフ에는病源、對症二重의作用이엿고、主藥이胃腸內壁의病變部에沈着해서炎症을고치고、粘膜을强케하고弛緩을引緊시켜서、分泌과運動機能의異常을整調함과함께腸管內의有毒物質을吸着해서、體外로排泄하는等廣汎한病源治療를營爲하고、아울러、속쓰림、트름、게구역腹痛、泄瀉、嘔吐、消化不良、食慾不振等의諸症狀까지도消退해서機能의恢復을速하게하는故로、여름의急性胃腸病에는다시업는治療藥으로서賞用됩니다。

藥價 四日分 七十五錢 十七日分 三圓
八日分 一圓五十錢 特大[illegible]日分 五圓

重症에는特製アイフ・便秘症에는加減アイフ

▲全國到處有名藥店에잇슴▼

大阪市東區淸水谷西之町
發賣本舖 **頓和商會**
振替大阪三〇五番 電話(東)五〇〇〇・五〇〇二・五〇〇三番

東京 東京市本鄕區湯島町九番地 振替東京六二二六六番 電話(小石川)四〇一〇番

大連 大連市[illegible]通一丁目 振替大連三七六五番 電話七六〇六番

家庭

야위나뚱뚱하나 땀이만흔것은병

남보매숭하고자기도괴로운일 간단하게치료하는법

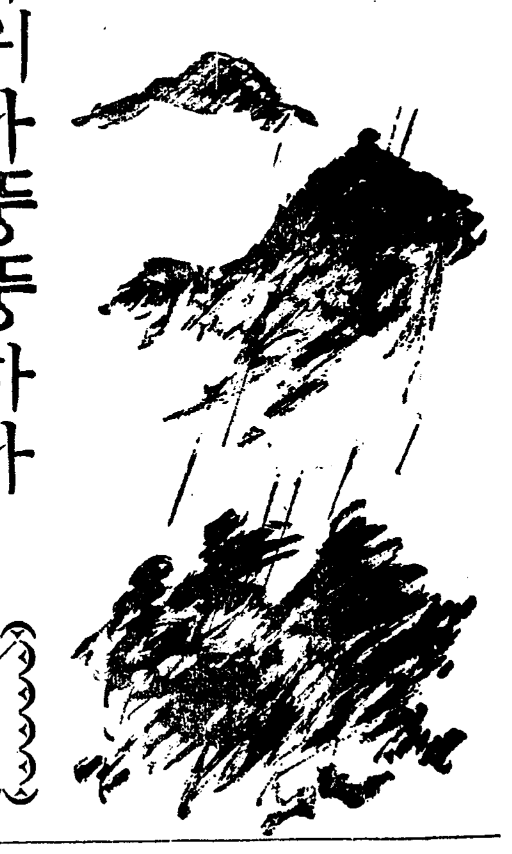

여름 무더운때 누구든지 땀도사 흘리지안켓습니까만 땀도사람을 따라서 다각각 흘리는 정도가 틀립니다。

다른사람들은 축축하게저질정도로 쯧치는데도 어떤분은 폭포처럼 떠러저서어떠케 씨친텀 겨를도 업게됩니다。

그런데 그와가튼 구별은 건강의 정도 병의유무 음식물등으로 인하야 생기는 것으로써 흔히 뚱뚱한사람이 만히 흘린다고 생각하는것은 잘못입니다。

뚱뚱한분이 땀으로해서파리한분보다 고통을 더밧는것은 물론도 결코 파리하다고해서 뚱뚱한분보담 반드시 땀을 적게 흘리는것은 결코아닙니다。

×

우리들의 살가죽에는 적고큰땀줄이 허터저잇서서그로부터 늘 요소(尿素) 염분(鹽分) 기타의 못쓰는물건을 내보내고 잇습니다。

땀줄이 업는데는 전신에서 겨우 발바닥과 손바닥의 일부분뿐이요 그외에는 어듸나 업는데가 업습니다

그러케 땀을흘림으로써신장(腎臟)의 배설작용 즉오줌누는 작용을 보조하는동시에몸에온기를 조절하고잇습니다 그러니까 땀을적당히흘리는것은 건강상해라고볼것이요 그반면으로 유난스럽게 만커나 적은것은 일종의 병으로 치지안흘수업습니다。

×

여름이나 또는 힘든일한뒤에 왜 땀이 만흔고하면거기는 세가지의 이유가잇습니다。첫째땀을 충분히흘리여서 밧갓 온도와 체온을 잘 조절하려는까닭이요 둘째 혈관이 커저서 살ㅅ가죽의 기능이 올라가서 땀이만허지는 까닭이요。셋째 더운때는 선장 즉 콩팟으로부터 나오는오줌이 적어지면서 그반대로 살가죽에서 나오는 땀이 만허지는 까닭입니다。

그외에 겨울과여름은 공기의 습도(濕度)조차 다릅니다。겨울에는 땀이바로달려가지만 여름에는 그러치를못해서 방울이 엉어서떨어지는것입니다。

×

그런데 신장이 나쁘거나 변비가 잇거나 또는 신경쇠약증과 히스테리가 잇거나 한사람은 특별히 땀이만습니다。

위선 신경쇠약 환자가도한(盜汗)이 만흔까닭으로결핵병과 혼동되는수도 업지안습니다。물론 체질에따라서도 차이가업는것은 아니나 그차이는그다지 대단치가안코 도살이찌면 땀ㅅ줄도 더확장되지안는것은아니나 그역시 대단치안습니다

그리고보통 땀이 남보다 만히 흘른다는것은 그몸에 어떠한 병이잇서서 그런것이라고보는것이 대체로 맛는답입니다。

×

그뿐만아니라 땀이만히나오면 몸씨 괴곤하고 또기분이조치안습니다 어떠케든지해서 땀을 적게해야만할것입니다。

온천물마지

봄가을보다 여름이나어

온천선택은체질따라 물온도는사십도내외

목욕은 보건(保健)상으로나 위생상으로나 사시사철 언제든지 필요한것이지요만은 여름에는특히 땀이 만히나오기때문으로문지 기름ㅅ기가 엉키어 때가되야서는 혈ㅅ구멍을 막아버리는만큼 조홍의 피부병이 생기기쉬운즉 자조 목욕을해서 그럽 구멍을 뚤어 노하야 신진대사(新陳代謝)가 왕성해져서 활동력이 활발해 지고 잠이 잘옴니다 실상 덥기는 더웁게지만 온 온천욕가서 물을 맛는것도 가을이나 봄보담은 여름이더적당하다고 할수가잇습니다 그러나 온천이고 보통목욕이고 너무자주해서는 도리어 해입니다 그저 하루에 한번이 알맛습니다 그러고 물의 온도는 사십도내외가 조치 그이상은 재미적습니다。또그러고 한번 끌른물에 들어가서 오래오래 잇는것도 반듯이찬성할일이못됩니다 수도ㅅ물로 끄린것은 아무상관이 업지만은 대개는 우물물을 걸어서 끄리는데가 만흔데 거기는 철분(鐵分)이 만흔 염분(鹽分)이 포함되여잇서서 해로운것이 만히 잇습니다 가장해를보기 쉬운이는 각기를 보는 경우가 드물지안하니 히스테리의 환자나 심장 신장이 본래약한분들입니다 그와가티 온천도 자기의 체질을 생각해서 어디가조흘지 조흔데를 골라가야지 피부병을가지고 철분천을차저가고 위장을가지고 유황천을 차저가서는 병이나키는커녕 치지말을변이 업습니다

기풍선

잘못쓰이면 큰일나요

정면으로는쓰이지말일

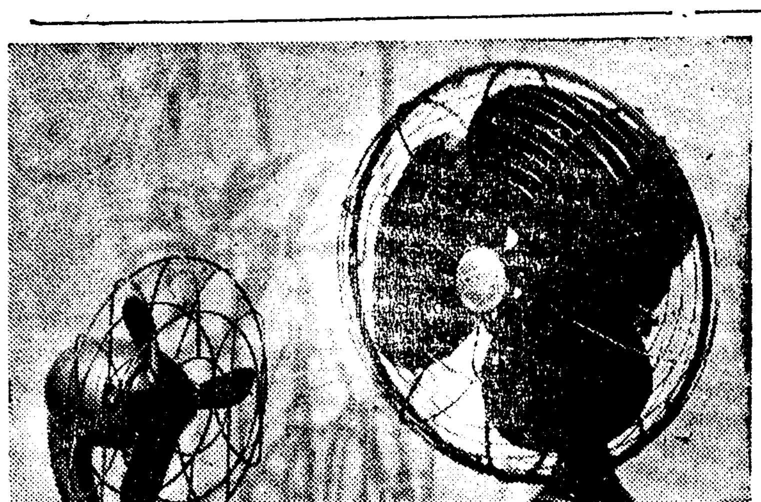

정 더운때 선풍기를 쏘이면 잠간 시원한것은 사실이나 오래ㅅ동안 잇스면 아주 불쾌하게 됩니다 아직 어린 애기들에게 오래ㅅ동안 선풍기를 대어 주다가는 의외로 고만 생명까지 일허 버리게 되는수도 업지 안습니다 그것은 왜 그런고 한즉 인공적(人工的)으로 일어나는 그 바람이 공기와 함치어 일종의 압력(壓力)을 이루는 까닭에 호흡(呼吸)이 곤난케되고 피부와 혈관(血管)이 팽창하야진데 갑자기 찬바람이 자극하야 땀이 제대로 나지안흐니까 기분이 조치안케되는 것이랍니다 그중에도 피부가 약한사람이나 혈압(血壓)이 나즌사람에게는 큰일이니 몸을볼하고 쏘이면 몸이 무겁고 오래 쏘이면뇌빈혈(腦貧血)이 되야 버립니다 만히 쏘이려면 더위를 졸드려가지고 땀도 씻고 천천히 쏘이는데 그것도 오분내지 십분쯤으로끈허야지 더오래 가저는 재미가 업습니다 끌는물에목욕을하거나 또약벼테 다니다가 들어와서 즉시 그것을 쏘이는것은 애초부터피할일이요 어린애기네는 어떠한경우를 물론하고 대어주지안는것만갓지못합니다。

우리차지

앵무새

새중에 사람의 말숭내잘내는 앵무새를 군용(軍用)으로 길르는 나라가 잇습니다。

먼데서 적의 비행기가 날라오지 안켓서요。

그러면 사람은 그것을 모르는데 앵무새는 벌서 그걸아라챈다 합니다。

(글쓴사람 유복실)

아침

(1) 물을만히자시지 말어야할것。

(2) 찬것을 되도록 조심할것。

(3) 목욕을 자조해서 몸을깨끗이할것。

(4) 냉수마찰과 해수욕도 조흡니다。

땀을 끄치게하는 약으로 아지보우시가 잇습니다 다만은 부작용이 잇는것은못됩니다。

애기낫는것이란 부인네일생의 큰일이에요

산모와애기의전전을위해서 임신중에는어떠케할까 ②

女醫 許英肅

一、아이스실때의주의

여자의 난소(卵巢)에서 나오는 난자(卵子)와 남자의 정자(精子)와 합하여 자궁안분분에 부터서 이것이 차차 자라나면은 태모에게 입덧이라는 증세가 생깁니다。밥맛이업고 메식메식하고 두통이 생기고 현기가 생기는데 이입덧이라는 증세는 천차만별이여서 별별증세가 다생기며 부인네에 따라서 더하신분도 잇슬뿐아니라 아조 심하면 악조증(惡阻症)으로 변해서 태아를 희생아니하고는 태모를 구할수 업는 경위도잇고 태아를 희생하두구 태모의 생명까지 잃어버리는경우도 종종 잇습니다 그러나 어떠한 부인은 아이를 배서도 입덧이라는 것을 도무지 모르고 식욕도 조금도 상하는일업시 아이를 꿈게 끕게 잘스시는 분도 잇슴니다 그러면 이입덧이라하는것은 무슨 원인으로 생기는가하면 아이를 배면태아와 태모사이에 태반혹 태가 생겨서 그것을통하여 태아가 태모로부터 혈액분모 등영양분을 취하여 발육이되는것인데 이태반의 분비물(分泌物)로 인하여 일종의 중독작용으로 생기는것이 한가지 원인이요 또한가지는 배속에 아이가 생기면 그것이 커지는정도가 대단히 급속도로 나갑니다 한달동안에 자궁이 갑자기 커짐으로 일종의 이물작용(異物作用)으로 입덧을 이르키는것이라 구두하나 그보다도큰원인은 신경작용이라구 할수가 잇슴니다 도회의 부인은 농촌의 부인보다 입덧이 나는률이 큽니다 신경질인부인네가 신경질아닌 부인네보다 입덧이 심합니다 어떤산과의의 말을들드면 남편의 사랑을 만히밧고 남편을 회롱하고 틀구 사는 부인네에게 입덧이 심하고 남편에게서 압박을바드며서 기를 펴지못하고 사는부인네에게는 적다고합니다 이러치 율동하여보아도 입덧이란는것이 얼마나신경작용인것을 알수가잇지마는 그보다도 확실히 이것이 신경성으로 생긴다는것을 증명할수가 잇는것은 입덧이 너무 심해서 악조증으로 변해서 임의로 도리가는방법을 전부 동원해도아니라 너무 구토를하고 영구역을하여 식도의점막(粘膜)파위의 점막이 상하여 피를토하는일도잇스며 맥이 나빠지구 태모의 피골이 상연하여 도저히 그대로는 태모의 생명을 구할수없는때에 우리산과의는 인공류산(人工流産)을 시킵니다。

長篇小說 愚氓【79】

朴泰遠作 洪祐伯畫

近東位의憂鬱(1)

근동위 조원순은 요사히 우울하였다。대원님이 마치네 장몽자를 데리고 서울로 도라온 까닭이다。

애초에 대원님이 장몽오 누이에게 마음이 잇서、손을 대려 하엿슬때、근동위는 위선 그것부터 절대 반대이엿섯다。

그러나 그러면 또 그러대로 본서방이 나가고 업는 사이에 한사흘 데리고 놀았스면 족할것이다。그것을 대체 어찌 하자고 서울까지 데리고 올려가는것이지、이번에 대원님이 하는 일에는 너무나 어처구니가 업서、조원순은 말 한마디 입에서 나오지 안헛다。

(그래、장몽자를 첩으로 삼을 생각인 모양이지만 그러면그 오래비 장몽오 녀석은 어떠케 처치를 하겟다는만인구? 원래 방치대로 죽여업새자 하여도、그 누이를 대원님이 가까히 하고잇는 이상 그도 어렵고 그러라 하야 살려 두자니 크나큰 화근이 아니겟느냐 말이다……)

근동위는 염려이 무척 쓰키는 하엿지만 이제는 또한 어쩌는 도리가 업다。어데 대원님이 이일을 어떠케 처리하여 가나、가만히 두고 보자—하고 그의 동정만 살피기로 하엿다。

그러나 그들이 장몽오 남매를 데리고 서울로 도라오자、본부에는 또 한가지 말성스러운 문제가 그들을 기다리고잇섯다。즉 안악 최주부의 죽음과 그의 유족에 관한 문제이다。

최주부로 말하면 이제까지에 그 유래를 보기 어려울게스리 이상적인 신자엿다。그는 첫째 철두철미 완전무결한 광신자(狂信者)엿고 둘째 그러키때문에 백백교의 비밀을 엄수하엿고、그리고 셋째、헌금(獻金)한액수가 최고이엇다。

스물여섯부터이가 의생으로서 십오년간 알뜰하게도 벌어 어든 노 돈을、나이 갓마흔에 이르러 백도교를 밋기 시작하자 그대로 교에다 바처거니와 그뒤로 삼십년간 그는 오려 돈을 벌기 위하여서만 땀을 흘리 일을 하엿고 그래서 어든 돈을 그는 오직 한갈거리 교에다가 바처 왓던것이다。그러면서 최주부는 근본히 백백교의 시절이 이제 수히 이르러서 자기와 및 자기의 자손에게 부귀와 영화가 차례올것만을 기다리고 잇서왓던것이다。

그러나 그 꿈을 그대로 가슴에 지닌채 그는 마침내 죽어버렸다。

나이 칠십이니 그만하면 살만큼도 살엇지만 이제 아프로 설혹 천년을 더 기다려 본댓자 백백교의 조흔시절이란 올터이업스니 가엽슨 꿈이나지닌 채 지금 죽은것이 도리혀저로서는 조핫다 하겟다。

또 교로서 보더라도 그러하다。이제는 빼아슬만큼은 배슨뒤로 그에게 남은것이라고는삼번 저당에까지 들어간 집한채가 잇슬뿐이니 그가지금죽은것을 눈곱만치라도 애석히 여길리요가 업다。

허지만 오직문제는 그 유족들의 처치이다。

만약 최주부의 아들 최인회도 저의 어른신네 모양으로부조건하고 교를 신봉한다 하면 그대로 내버려 두어도 아모문제될것이 업슬께다。그러나 그것은 바리기 어려운 일이요、또 그보다도 죽은이의 손자건영이라 하는 젊은 사람이잇서 동경 가서 대학까지 졸업하고 와잇다는 그는 고분고분하게 속일수에 넘어갈터이업슬것만 갓다。

사리원서 급거히 상경한 벽려사는 최근영이란 인물에게다분히 위험성이 잇슴을 들어미전에 그들을 업시 하만 갓지 못하다고 주장하엿고 근동위도 그것에는 전혀 가튼 의견이엿스나、대원님은 또 무슨생각인지 아직 그대로 내버려 두라고 명령이다。

아모리 생각하여 보아도 까닭을 모를 일이엿다。근동위는 아모리 대원님의 분부라 하더라도 이일만은 가만히 잇슬수업다 생각하고 오늘은 아침일찌기 다시 한번 그에게 단호한 결의를 빌리라 생각하야보앗던것이지만、또뻐게도 대원님은 어제 아침에 장몽자를 데리고 오류장(梧柳莊)이라나 어디로 놀러 나가채 아직 도라오지를 안헛다 한다。

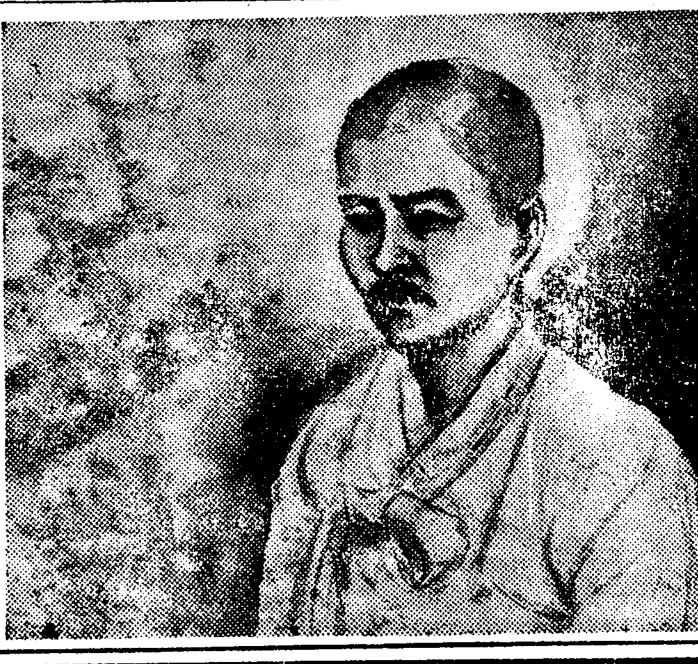

本報鎭島支局 本局

電話光化門三四九二番 園成社

◇燦!!特別超豪華興行◇ ‖七月八日밤부터十二日까지‖ 園成社直營 S・M・C 째즈밴드 創立第一回大公演

東洋劇場 『아버지는사랑』 이조하 一幕 / ▲特別豫告▼ 『無珠塔』 三幕五場 / 『무어머니』 三幕六場 ◇必乞期待!!

七月八日부터……上演 劇團豪華船公演 『雉岳山』 三幕六場

松竹キネマ 7月11日ヨリ17日マデ上映番組時間表

朝日・讀賣・パテー・ニュース 2・24—2・51 6・45—7・12

松竹京都・丹羽 10・45—11・37 2・56—3・48 7・15—8・07

(後篇)11・40—12・49 3・51—5・00 8・10—9・19

M・C・M 婚結十字路 12・54— 2・19 5・05—6・30 9・24 10・49

料金5 0錢軍人小人30錢 (開映時間)

明治座

電話三九五光 優美館 支那事變捷戰ニュース / 西鄕南洲 / ブラウンの千兩役者 / 軍用列車

黃金座 日活 七月十九日マデ 七月十二日より

パ社朝日ニュース 11・00 2・40 6・40

麗人遁走曲 11・20 3・00 7・00

京日ニュース 12・35 4・15 8・10

人生劇場殘俠篇 12・45 4・25 8・20

午前中入場者 30錢均一

漆室公의時調……(二)

漆室公略傳

時調學界의新文獻

鷺山 李殷相

朝鮮日報社의 主催事業인 鄕土文化調査로 因하야 古文化의 闡明되는點이 만흠은 學界共讚하야 實로 기뻐함을마지 못하는바이다。

前日 調査委員 李秉岐氏가 全南咸平을 다녀오는길로 그곳某氏로부터 漆室遺事란 一冊을 調査會로보내고 參考해주기를 請한일이잇섯다。

該調査責任者인 李秉岐氏는 이一卷書를바더 報告內容에 參考記入한後 特히 此書中에 時調가잇슴을보고 本人에게 一讀하기를勸한다 나는이를 讀了하고 마음에 感激하비기로學界에 그原歌全部를 紹介하고저한다。

일즉이 盧溪朴仁老의 時調를 紹介하고 無極梁周翊의 時調를 紹介하고 松岩李氏族의 時調를 紹介하는等 時調學界에 新文獻을 紹介한적이 여러번 잇섯스나 이번 漆室公의 時調를 紹介하는지금처럼 感激해보진은 업섯다。

이가티 새文獻을 紹介하는 기쁨을 느끼거니와 먼저는 此書의 提供者에게 致賀하고 다음은 責調査委員의 厚意에 感謝하는바이다。(鷺山)

이제 漆室公의時調 二十八章을 紹介하기前에 李德一의「漆室公行狀」과 遺事中「漆室公遺事」에 依하야 漆室公이 어떠한사람인것을 먼저 말하려한다。

漆室公은 實로 사람으로 李德一이란이니、字는敬而요 漆室은 그의號며、全羅南道咸平出生의武人이다。

明宗十六年辛酉(一五六一)에나니 壬辰倭亂의 [illegible]에가려 [illegible] 忠武公李舜臣이나지 十六年後요 또 [illegible]로써 一生을마친 金德齡과 同年의生이다。

僉知中樞府事 [illegible]의아들로 태어나니 날적부터 性格이 奇偉하고 膂力이 過人하야 보는이마다 [illegible] 잇슬것을 말하는것이엇다。

어려서부터 文詞를닷가 이미 일커롭을 들엇거니와 오히려 그보담은 慷慨한 忠義의 心氣로써 남에게 빨리엇다。

마침내 宣祖壬辰의 亂에 斷然히 붓을던지고 干戈를손에주어 武士로써의 本面目을 나타내엇다。

丁酉年에 [illegible] 公은義兵을모아 敵兵을 不辭하엿다。

忠武公이 公의名聲을듣고 [illegible] 許하야 그의義旅를 [illegible]운일이 만핫다。

忠武公이 殉死한後에 月沙相國 李廷龜가 公을薦하야 折衝將軍訓鍊院判官에 [illegible]하고 後日辛亥에 [illegible] 統制營에 [illegible]가되니 때에나이 五十一歲이엇다。

이미 光海의 昏朝가 시작되어 國事가 非해가매 一時賢流가 모두물러나는때에 公도또한 鄕里로 돌아와 一間茅屋을 짓고 이름하야漆室이라하고서 밤과나제 憂息을 거듭하다 못하야 所懷를 敍하야 時調二十八章을 지어내엇다。

드디어 光海十四年 壬戌(一六二二)로 一生을 마치니 公의享年은 六十二歲이엇다

「知性의自律性」의問題

—그의眞實한理解을위하야—

③ 安含光

知性은 自然을 征服한다고할 한다。勿論 올흘것이다。그러나 知性은 自然과 合致되는것에 依해서면 自然을支配할수 잇다는것은 永遠의 眞理가 아닐가?

主體(人間)를 客體化(自然)하고 客體를 主體化하는 無限한 過程의 交替와蓄積을通하야 主體와客體와의 辨證法的統一을 招來하게 되는것 뿐이다。

이리하야 結局 知性은 自然의延長이고 自然의 自己發展이라고 봄이 安當하지 안흘가?!

하나 自然이 自然인것을 저바릴때 即 發展이停止되고 硬化와 蹉跌의 一面만을 보일때 自然과 知性의對立은 不可避이고 또 意義잇는것을 이저서는아니된다。

여기에서 吾人은 짐메르의日記抄가운데서 含蓄的인 다음의 一句節을 紹介하기로 하다。

『레오날드·다·빈치는 생각컨대 世界를純粹自然的으로、即 近代自然法則의 槪念에서 出發하야 把握한 最初의사람이상싶다。한데 正히 그때문에 그의時代는 그를超自然的인存在、또는 自然과對立된 魔法使라고 생각한모양이다。自然的인것이아직 中世的氣分과 思惟로써는 自然과 對立된魔術的인것으로 박게는 보히지안흘것이다』

要컨대 知性的인것과 自然的인것과는決코 矛盾、相剋하는것이 아니라는것을 銘心할必要가잇다。

셋재로는 知性이 實踐을忌避하고乃至는 그와對立된다는見解보담 顯著하미잇다。더욱이 오늘과가티 直接的인 實踐의 猛烈한 場面을 提示하고 잇는 時期에 잇서서는 知性에 對한 이側面의 非難은 다른側面으로부터 바든일도잇다。

이는모다 充分한 時代的理由를 가지고잇는것임은 두말할것도업다。

한데 周知하는바와가티 人類社會의 發展은 批評의 進德에 힘입은바 만흔것이 事實이며 知性은 正히 批評을 그의 存在要件으로하고잇다는것은 두말할것도업다 다시말하면 批評을通한 主體와 客體와의 辨證法的統一이 知性의 本實的인 技術이고 또 使命인것이다。그러기때문에 眞實한知性은 自然的(合理的)인것에 對한 그의 能動性을 忌避하는者가 아니며 同時에 非自然的인 것에 對한 無批判的 合流 盲目的追從을 愉快히 생각하는者도아니다。

다시말하면 實踐과의絕緣이라는것이 恒時的으로 知性의自律性의 唯一한成立的要件이 되는것은아니다。

合理的客體에對한 主體的能動(實踐)의 世界를 가지지안는知性은 벌써 知性일것을 저바리는데 지나지안는다。

그러나 오늘과가티 混沌된思潮의 交流가운데잇서 知識人이 이러타할指導精神의主體化를엇지 못한채로 摸索의一路에서 低迷하게될때 그가 眞實로 길고正當한 思索의世界를 社會에對하야 要求 主張한다는것은 理의自然之事가아닐가? 眞實로 길고 正當한思索의過程업시 正當한行爲의世界는나타나지안는다。

이리하야 이러한生產的인思索은 人類社會의永遠한問題—眞理探究의 貯藏的過程이기도하다。

紡工에依한 洋服의製造、熟練勞働者에依한機械의生產만으로 人類의社會가 營爲、進展되어지는것은아니다。

넷재로는 社會와個人의問題、全體化、全體的統制의强要、統制의問題다。現今에잇서의 社會的行動의 終局的規範은 全體主義的標準下에 把握되어잇다。그곳에는 既定的限界에서 廣汎한歷史的限界에로 伸張하려는 個性的世界는 許容되지안는다。이러케될때 第一 困難을當하는것은 文化—知性의境遇다。個性的世界에對한 制約은 곳 個性의具體的表現인文化—知性의制約으로 나타난다。

近代市民社會의 發展期에잇서서는 文化諸領域의 並列的獨自性은 勿論外部的인 版圖에對해서도 比較的自由로운位置에서 自己本來의길을 걸어왓다 그러든 文化의諸領域에 時代的變形이要求되어진다는것도 勿論歷史的起伏의 必然的現象이다 社會가歷史的限定의存在인거와 마찬가지로 文化도 亦是歷史的限定의存在다 이와가티 文化도 歷史的限定의存在로서 同一한歷史的限定에 依存하는바『社會』에 從屬한다 하나注意할것은 文化는 社會와 同色同質의 形態와 構造로서 社會에 依屬하는것은 아니다 이는 長久한文化史의 흔히實證한다。

그는 知性은 賦與된狀態의 有限性을自覺하고 그를克服해가는 곳에 그本來의使命과生命이잇는 것이기때문이다 이는 그가異端者인때문이아니라 人間의福祉를 念願하는 社會的總意를 그가歷史的으로 遂行하는 媒介體인때문이다。

文化와長興

(長)(興)(篇)(六)

宋錫夏

南朝鮮地方一帶에風神信仰이잇는데 그에 對한 學者의 論說도 몃篇이잇서 대단 재미잇는 信仰形態라고 할만한것이다。그러데 그의分布地에 對한 確實한調査가 업서 매양이 빠진感이 不無하더니 長興의 民俗調査에 依하야 그것이 비로소 明白해진것이 이方面의 한 큰收穫이라고 하겟다。그것은 風神即「영동할머니」를 위하는것으로 二月初하롯날부터 飮食을갖추고 井華水를 떠놓는 儀式인데 南海岸地方은 寶城까지 그儀式이잇스나 長興에와서는 그信仰의 痕跡만 남어잇고 信仰의 形態는 어거러저잇는것이 興味를 끄은다。(濟州島의 燃燈信仰도 이에關聯되리라고 學者들은 말한다)

朝鮮의 特殊民俗 長柱(장승)은 世上이 모다알고 親한 民俗인데 그發展의消長을 說明할 材料도 相當히 進步된手法으로 影刻한 木像은 比較的後期의것이고 그前은 單純한 人工을 加한것일것이며 다시그前은 蔭碣잇는 自然石을 意義잇게 세운것이다。

그러데 이類例로는 忠南地方이 第一典型的이라고 생각하엿더니 長興에서도 이와마찬가지 現象이것이 재미잇는것이다。即 長興面元道里것은原始型이고 冠山面傍村里고개것은 좀 發達된것이라고할수잇다。

其外의 民俗으로는 順天에서 目見한 亡者잇는집에서 朝夕때 쓰는供物을 門前에 미리 마련한 꾸래미에 넛는것인데 이는이附近各地에서 普遍的으로잇스나 그觀念은 亡者의 從者에게 주는것이라하니 陪從觀念이 더甚한 京城附近에는 업는것이 南濱千里밖게서 發見된다는것도 奇異하다 또 分娩時產房에 짚(藁)을 房隅에 세우는것도 比較的 原始觀念의 一種으로 집(藁)에 對한 神靈觀과 穀物生產과 人類生產을 聯絡시킨 재미잇는 일이다。

長興의 美術工藝品은 前述한 高麗磁器가잇고 그外에 特殊遺物로는 寶林寺의 浮屠와 塔도 잇거니와 民間에 所藏된것은 南面上金里 白亨斗氏所藏의 竹製酒瓶이 그構想의 奇拔함이 現代의 審美感으로도 相當히 評할만하다。

그外에 冠山面傍村里 魏啓文氏所藏의 玉笛과 銀笛이잇는데 이는 [illegible] 晩唐(名笛品)가 [illegible]잇슬때 明使가 준것이라고한다。

그리고 銀笛에는 本是兩端에 金으로 裝飾한것이 잇섯는데 近年에 紛失하고 暗色으로變한 銀本體만남고 기리는 全長○、五七米 有効孔十個 無効孔三個며 律調를 調査한즉 實用할수잇스며 玉笛은 三個에 깨여젓스므로 實用하여던것인지 아닌지는 [illegible]上으로 明白히 [illegible]할수는업스나 [illegible]品은 아닌듯하다。그리고 李朝初에 明으로부터 宮中에 [illegible]來한 [illegible]이니 朝鮮音樂史上으로 重要한 參考資料가 될것갓다。(寫眞參照)

新增東國輿地勝覽卷之三十七長興條에 [illegible]詠이 몃首잇는데 [illegible]光金氏의 世譜를보면 그가各各한사람의 作品이아니고 [illegible]로된것을알겟다。(長興篇第一回參照) 그러나 다만詠者의相違가 甚한만치 異說이 올흔지 世譜가 올흔지는 다음에考察하기로한다。

그리고 [illegible]中[illegible]한것은 [illegible] 高[illegible]氏所藏의 [illegible]文集과 同氏의先祖 [illegible]이 [illegible]官으로 中[illegible]갓슬때 [illegible]으로부터 下[illegible]바덧다는 女人[illegible]失名氏作 [illegible]一枚가 [illegible]하며 [illegible]은 [illegible]인가한다 그外에는 [illegible]村의 [illegible]宗孫 [illegible]氏에게 [illegible]가 잇는것이 鄕土文化科學上으로 재미잇스며 其外鄕校에 [illegible]되고 남은것이 거의 四十四卷뿐이다。

(長興篇終)

【附記】이調査完成에 金仲[illegible] 靑永三[illegible]諸氏의 努力가만흠을 [illegible]上으로 [illegible]함 (寫眞은 玉笛)

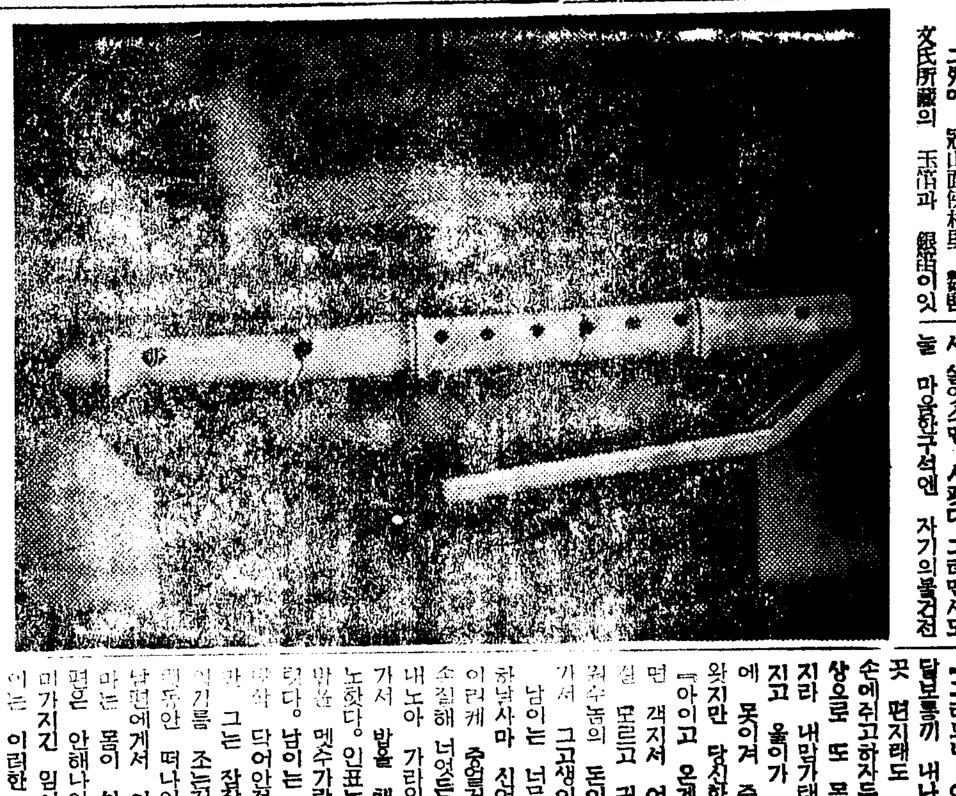

次畵漫筆 (吾)

朝鮮八景

湖岩

年前某社에서 投票한 朝鮮八景은 濟州漢拏山이 首位를 차지하게 되엿다。

[illegible] 南國의靈岳인 漢拏山은 녜로부터 金剛山과 智異山과함께 일흔바 蓬萊、方丈、瀛洲의 三神山으로 有名하다。

世界山岳의女王인 金剛山을 除外한다면 智異、漢拏兩山中에 어느것을 選擇할수밧게 업는바 漢拏山이 桂冠을 獲得함은 그럴듯도 한일이다。

다만 智異山이 朴淵高原의 다음인 第三位로 떠러진것은 누가 보든지 首肯하기 어려운바다。

朴淵高原이 아무리 秋季의鮮明을 모와다해도 自然美로서야 어떠케 朝鮮八景의 一二를 다툴수잇스랴。여기는 어떤 策略이 加味된것이 아닌가고도한다。

그리고 名山으론 俗離、內藏과 故都론 佛國寺、扶餘가八景中에 드럿슴은 역시無妨하나 그八景끄테 閑麗水道로 말하면 閑山海峽과 麗水海峽을 聯結시킨 一種創作인만큼 奇異한 感念이 업는배 아니다。

八景外에 八勝이란것을 設하야 事實에잇서서 結局 十六景처럼되고 말앗다。

그러나 八景과 八勝을 區別치대 예술부터 좀더 嚴選精擇하던면만가지못하다。一言으로 말하면 八景중의 어느것과 八勝중의 어느것과는 서로 交換하여야 조흘것도잇다。

또八景과 八勝에 들지안흔것중에도 거기들어잇는것에 지지안는 絕勝이 잇는것을 이저서는 아니된다。이를테면 [illegible]의 [illegible]도 牟島의珍景인 雪岳山가튼것도 그하나이 될것이다。그리고 山水의 奇絕으로 關東八景의靈秘인 通川叢石亭과 高城三日浦도 그하나이 될것이나 이것은 金剛山의一部分으로 重複하기때문에 아마도 金剛山과함께 朝鮮八景의圈外에 일부러 둔것갓다。

八勝중에 平壤牡丹臺와 義州統軍亭가튼 關西八景의名勝도 드러잇지마는 史와詩와 및雅樂의壯觀을 幷有한 安州百祥樓와 成川降仙樓도 버릴수는업다。

좀橫路로 드러가나 關東八景과 關西八景이 마찬가지 名勝이로되 하나는湖海的名勝이오 하나는 江河的名勝이며 하나는 仙蹤이 만흔 幽僻의名勝이오 하나는 史蹟이만흔 [illegible]의名勝이다。

그야 山水의奇絕론 關西八景이 關東八景에 멀리 미치지 못하나 一方으로보면 제각기特色이 잇서서 容易히 取捨할수업다。

牡丹臺는 叢石亭과함께 東西八景의 白眉이니 金剛山을 除外한 朝鮮八景의 첫번무엔 너허도 不可하미 업슬줄로 나는 생각한다。

女流短篇

縠象 (五)

崔貞熙 作　崔根培 畵

그러는사이에 인표는 아편중독자가 되엿다 체면도 규율도 질서도업는 그세상에서 원통한것도 슬픈것도 괴로운것도 쓰라린것도 다잇고 꿈가티 하로하로를 살엇다 인표에겐 눈이부르트고 살리고 빠득빠득 오굿지울다 해가며 사는 그세상보다 조와다 세상이 자기비위에 맛는데까지는 언제나 그꿈가튼세게에서 살엇스면 시펏다 그러면서도 늘 마음한구석엔 자기의불건전한행동을 뉘우치군햇다。후회가 [illegible]물만가면 아편을 똑끈코 돈을 벌어서 고향에도라가자는것이그의 유일한 목적이엿다 마는그 겨울이가고 봄이오고 여름이지나서 겨울이 멧번지나고 다시봄이 도라와서도 인표는그길에서 발을빼지못햇다 몸은 점점 쇠약해갓다 그러든 어느날 제일처음인표에게 아편을 설명해주든 친구의아들이 고향으로부터 아버지를 차저왓다 아들은 자기아버지와 또인표를 위해서 고향에 도라가기를 애걸햇다 두 아편중독자는 엇저는수업시 소 끌리듯이 끌려서자기들의 건전한 몸과마음을 좀파먹은 국자가 뒷거리어둠침침한방을 떠나게된것이다 무슨기회만 바라든 인표는조흔기회라고 생각햇다 이기회에 완전한사람이 되여보리라고 단단히 결심햇다마는 그는집에도라오는 저녁까지도 아니든[illegible]게서 안해를 부르면서까지도 약을 마저야햇다 그는 이래서 거짓말하게되고죄를다짓게되엿다 그러구는또후회하는것이엿다

인표는 다시말을 계속햇다

『글세 재수업느라고 거기가서 한열흘 됏을가 말엇을가햇는데 그만 마적한테 붓잡혀갓다이까』

『아이고엇질고그란걸넛구만내 엇잔지 그런상싶드라 그래 어쩌기요』

『이자 죽나보다하고 죽는 날만 기다렷지』

『아이고 한두닙 맛시사 그랑걸 애펜을 먹는다고 햇네……』 붓

남이는 남편이 마적한테 붓잡혀갓다는 사실이 너무 기가 맥히고 아타까워서 어쩔줄 몰랏다 잠시래도 남편을 의심한것이 후회가낫다。인표는 이러는 남이가 가엽긴햇지만 쓰다 진물이니 하는수업다는듯이 또 말을 이엇다。

『그라드니 어찌생각햇든지 전달보름끼 내나 주드군 나오자 꼿 편지래도 할끼대 돈푼이나 손에쥐고하자든 노릇이 설상가상으로 또 몸에 덜컥 병이낫지라 내맘가태선 이꼴아질해가지고 올이가 잇겟나 친구들 권에 못이겨 죽기전에 오느라고 왓지만 당신한태 참 미안해』

『아이고 온게 잘됏지 안왓드면 객지서 어찌될번한기요 그걸 모르고 귀신가튼 짓을햇내 원수놈의 돈이 뭔고 돈까닭에 가서 그고생이지』

남이는 너무 가슴이 아퍼서 하남사마 신언사마 혼자소리로 이러케 중얼거리다가 궤ㅅ속에 손질해 너엇든 남편의홋옷한벌을 내노아 가라입게하고 어두데 나가서 밥을 채려다가 남편앞에 노왓다。인표는 옷을 가라입고 밥을 멧수가락 뜨드니 누워버렷다。남이는 남편이 누운겨테 바싹 다어안젓다 밤이 기펏다 그는 잠잘생각도 업시등잔가를 조는것도 다ㅣ잇고 오래동안 떠나잇든 이야길 듯고저햇다 남편에게서 이야길 하고는 마는 몸이 쇠약할대로쇠약한남편은 안해나안해의 이야기에흥미가지긴 잊이느젓든것이다 남이는 이러한 남편인줄은 모르고 긴이애걸 계속하고 잇섯다。

『당신은 그런고생한걸 난 하두소식이업길내 뗄시 딴여편네를 어덧나보다고 해지라 그러생각이 날때면 문득문득쪼차가고싶드만두 어디잇는지알끼요 문순 아부지가 안온다꼬 나만 졸르고……。월사금 까닭에 쪼껴와서 엉엉울때면 기가 딱매헷다이까。갓치울틈이러지는것도 꼭꼭 참꼬 아버지가 오시면 월사금두 잘 내수고 책두잘사주고 양복두 새걸해준다꼬 일러주군햇구마 지금 아버지오싯슬 알엇스면 당장 끈두박질해 이러날낀디 놋도록 대린질부잡느라고 끈할것이라 안깨우누마 글세삼년동안 벼에 금을 그어노코 한달이 가문 두금을 지우고이 두달이가문 두금을 지우고이러케 한금두금 지여서 삼년을 다ㅣ지우고는 남보구 아버지 와 안오는거냐꼬 이지랄이라 지질이 고생하면서도 공부는 늘반장인대…돈만 잇스면 공부는 까딱업시하게생긴서하고 선생님이 그라는대…』

남이의이애기가 여기까지 계속될때 인표의 코고는 소리가 요란햇다。남이는 그제야 남편이잘든것을 알고 이애기를 끈치고 남편의자는얼골을 디려다 보앗다。그모양은 꼭 다죽엇게 엿다。

不老長壽 强精回春 更少幸藥

百補丸

京城堅志洞 平和堂 一劑十円

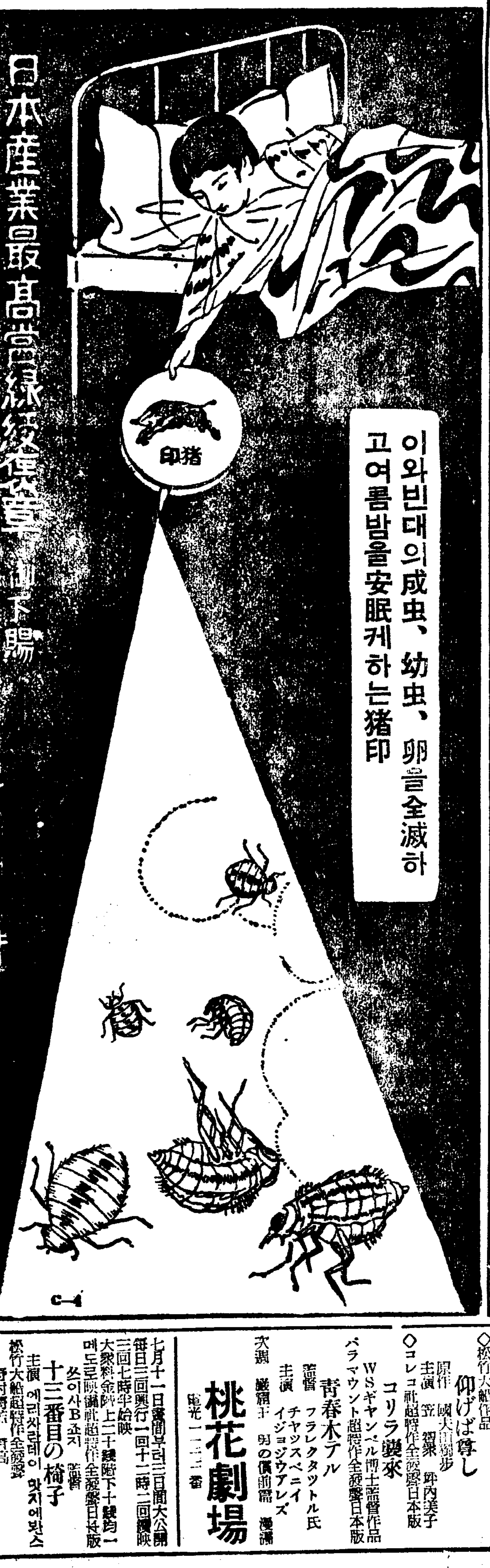

安住かとり線香 エカトール 本舖 安住大藥房

●感嘆！感嘆！정말頭痛에썩조흔 ノーシン 이다●

牙山支局 溫陽溫泉驛前 取次電話一〇五

中元！銃後에適合한 誠心드른贈物！

あけぼの印 オーロラ印 さけ(연어)罐詰

製造元 東京 日魯漁業株式會社
發賣元 東京 株式會社北洋商會

魅力의 여름은 淸楚한 頭髮부터

メヌマポマード

女性整髮에大好評의 全質純粹植物性油！

東京 大阪 井田京榮堂

七月十二日부터三日間 (特選名畵週間) 大衆料金階上二十錢階下十錢均一
◇東寶映畵社超特作品 五分の魂 監督 鹿瀨五郞 主演 小林重四郞 大森 敏 橫山運平 常盤操子
◇讀賣(特報)ニユース
◇漫畵
◇유나이테드社超特作全發聲日本版 巖窟王 巨匠…로-란드·V·리氏名作品 主演 에리산란데 로버트도나트
次週!! 北京の嵐、伯林オリムピック血沸き肉躍る美、一流劇團小僧、漫畵みなど(總天然色)ご期待
京城新堂町 電話(本)六七七番 新富座

七月十二日부터三日間 每日晝夜二回 낮一時 夜七時卅分始映 大衆料金階上二十錢階下十錢均一
◇松竹大船作品 仰げば尊し 原作 國木田獨步 主演 笠 智衆 坪內美子
◇コレコ社超特作全發聲日本版 コリラ襲來 WSギャンベル博士監督作品
パラマウント超特作全發聲日本版 青春ホテル 監督 フランク·タットル氏 主演 チャッスペニイ イジョジウアレズ
次週 巖窟王 男の償前篇 漫畵
桃花劇場 電光一二三番

七月十一日晝間부터三日間大公開 每日三回興行 一回十二時 二回四時 三回七時半始映 大衆料金階上二十錢階下十錢均一
메도로映畵社超特作全發聲日本版 쏘이사B조지 監督 十三番目の椅子 主演 에리자라데이 맛지에밧스
松竹大船超特作全發聲 野村浩將 監督 入婿合戰 主演 杉[illegible] 川崎弘子
컬럼비아社超特作全發聲日本版 Dロス、レターマン監督 曉の非常線 主演 라루베라미 사볼구라이
松竹大船グラフ
第一劇場

産業

「丸ナ」聲價發揚 具體案을協議
內地의格下問題에對하야 品質改良等對策講究

【新義州】旣報『丸ナ』米豆의聲價發揚과 東北米進出에對한 對策을考究키爲한『丸ナ』米豆改良協議會는 지난八日午前十時로부터 新義州公會堂에서 開催하엿는데 出席者는 總督府下阪坂米穀課長 山本穀物檢査所長 水原農事試驗場長 和田技師를 爲始하야 平北內務 産業兩部長 黃海及平南北의農務課長 妹尾穀檢鎭南浦支所長 穀檢聯合會齋藤幹事長 橫山專任理事『丸ナ』三道聯會長等 一百七名에 達하엿다 是重將士를爲하야 一分間默禱後『丸ナ』協會會長 多田榮吉氏 議長席에着한後 總督府下阪坂米穀課長이 豆壞하야 適般東京에서된『丸ナ』米

格下 問題防止運動의經過와 『丸ナ』米改良의要案인 種子更新의徹底 刈取期의適地考究 施肥의理想的改善 胴割防止의密接한關係가잇는 適期落水等 品質改良의所信을 披瀝한바잇섯고 議事에드러갓는데 提出된議案은

▲『丸ナ』米聲價發揚에 關한件
1、丸ナ米改良方針(平南)
2、穀物協會의 米穀業者에對한指導(平南)
3、種子更新事業의 强化徹底(平北)
4、施肥의改善(平北)
5、胴割防止及白黑防除(平北)
6、丸ナ米聲價(鎭南浦支所)
7、丸ナ米聲價發揚(丸ナ協會)
▲正租檢査에關한事項
1、正租檢査의特別標記의 標準改正(平南)
2、正租檢査의能率增進(平南)
3、正租、格差取引(鎭南浦支所)
▲正租共同販賣에關한事項
1、正租共同販賣에對한 米穀業者의協力(平南)
▲白米叺袋及正租擔棒用、고무에關한事項
1、白米叺及正租擔棒用고무의需給調節(丸ナ協會)
▲丸ナ大豆聲價發揚에關한事項
1、大豆育成連絡試驗에 關한件(平北)
2、自目大豆增産獎勵에關한件(平北)
3、自目大豆의普及並混淆防止(平北)
4、丸ナ米豆聲價發揚에關한件(丸ナ協會)
▲農會受檢穀物에關한事項
1、農會受檢穀物의 本會營納入에關한件(丸ナ協會)
▲米穀販賣斡旋所設置에 關한件(平南)

午前中으로써 一段休憩午後一時四十分再開

『米ナ丸』 **聲價** 發揚에關한事項을協議中第一項平南道提出의 丸ナ米改良方針에關한件은 當局은「現下丸ナ米聲價에鑑하야 當局은生産改良과 諸施設實行에 銳意考究하고 業者도 그施設에 順應하야 目的達成에 邁進하자」로決議하고 實行方法은 懇談後에옴기기로하엿다

그다음 『種子更新事業强化徹底』『施肥改善』『胴割防止白黑米防除』를 一括提案者인 平北農務課長의 說明이잇는後 極力實行키로意見一致 原案可決

『正租格差取引』(鎭南浦)에關하야 實際問題로써여러가지 意見이잇섯스나 當局의仲介로하야結

格差 는一斤에對하야 二錢以上으로 하기로決定하엿다 그다음은大豆獎勵案可決하고

▲農會受檢穀物에 關한事項은 當局에서 生産者의 加入에盡力斡旋하도록 考慮하기를 依賴하기로保留하엿스며

▲平南道提出의 米穀販賣斡旋所設置에 關한件은「昭和十二年九月二十七日附農林局長通牒에基하야 鎭南浦에平安南道農會農業倉庫附設販賣斡旋所를 設置코저함」인바 다시研究를 加하기로하고 保留 그다음

昨年六月 鎭南浦에서開催되엇던 丸ナ協會總會에서 決議로 當局에要望하엿던 十五件中未解決의二件

一、西鮮地方의 稻作에關한試驗研究機關設置要望의件
二、西鮮三道農事試驗場의 聯絡研究會開催에關한件

을다시要望하기로하고

緊急 追加로 丸ナ米의 米穀取引業者로서 不信行爲가잇는者에 對하야 警告를發할것을提案한바 協會로서도 一段의注意를拂하야 會員相互의信賴에 져다리기로하고保留

以上으로써 議事를終了하엿는데 今番會議에 最大眼目인 丸ナ米聲價發揚에 邁進키爲하야 具體的實行方法은 當局者、業者等關係者가 다시懇談을進行하기로하고 그他에도 二三의實際問題에關한 意見開陳이잇슨後 午後六時半散會하엿다

穀叺、白米袋 配給에關해陳情
朝鮮穀物協會에서提出

穀物協會에서는 叺及白米包裝用袋拂底에關하야 四日左와如히 陳情書를 湯村農林局長 穗積殖産局長 山本穀檢所長에게提出하야 事實을具陳한바이섯다

陳者穀用叺에關하야서는 일직이文書와口頭로써 屢次陳情하엿슴에對하야 種種詮議中이라고생각하나 最近本會에서 各協會에對하야 精密히調査한結果 五月末日現在穀用叺의 在庫數量은 四七八二、七六八枚로 六月以降十月까지의 需要豫定數量九、二八三、一〇〇枚에對해 差引十月까지의不足數 約四百五十萬枚로 從來의 例에鑑하야 每年穀用叺의 生産四月까지져엿고 其後는 漸益前後에 少量의生産을함에 不過하므로 어때서는 新穀期는勿論十月까지의 不足을 如何히하야補充할지가 甚히憂慮되는바이니 實情을 賢察하야 至急增産獎勵하기를바라는바이다

또白米用袋에잇서서도 最近一個年의 需要數量은 實로一千百萬枚以上의 巨額에 達하고잇다 그러데 今回原棉輸入杜絕에依하야 綿製品의製造販賣를 禁止한結果『올·스·파』製品을 使用치안흘수업게되여 白米는 穀用袋는 特히耐久力을 必要로하는데『올·스·파』製品으로서는 到底히長途의 大量輸送에 堪耐하지못하고 輸送途中亂俵를生하야 多大한損害를 바들것은 明若觀火의事實일뿐아니라 從來의綿製品은 再使用에도 堪耐하야 數回洗濯하야 여러가지方面에 使用되는關係上 價低하게되나 『올·스·파』製品은 一回以上使用하지못하기때문에 經濟上影響하는바가 甚大하다 其結果는 自然消費者에게도 負擔을轉嫁하게되여 産地業者는勿論 消費大衆의經濟上 關係하는바도多大하다 그러므로 朝鮮白米의 取引上一大危機를 招來하는 重大한問題이므로써 可及的白米用袋에限하야『스、파』混入步合二三割程度의것을 使用하기를바라는바이다

六月中木浦 都賣物價

【木浦】木浦商工會議所의調査에依하면 六月中木浦市內 都賣物價 騰落步合은 前年에對比하면 다음과갓다한다 (△票는減)

物目	品格	騰落步合
白米	一等	△四五厘
砂糖	四溫	三一
醬油	地物	一四〇
味噌	地物赤	△三六
煎子	中物	二六九
淸酒	地物	九八
麥酒	朝鮮內物	九五
小麥粉	―	六三
澱粉	―	△八三
牛肉	骨付	三九四
豚肉	〃	△一四三
鷄卵	改良種	△二一二
鰯罐詰	朝鮮內物	一五七
粗布	三A	五一二
白木棉	椿票	三五四
모스링	白無地大巾	△二〇
天絹熟素	中物	△三五
人絹熟素	〃	二〇三
布團棉		一〇〇
亞鉛板	小浪六尺卅番	三三五
板材	杉松四分	三八九
板硝子	旭卅八枚物	七五
筑豊炭	中塊	一六九
木炭	板炭	一八三
酒精	工業用九五%	一五六
洗濯石鹼	朝鮮內物	一四五
牛皮	改良廿五尺	六一五
洋紙	模造四六封度	二三三
燐寸		五七六

린타ㅡ棉採取
木浦日華工場이計畫

【木浦】木浦日華製油工場에서는 棉實에附着한 린타ㅡ棉이라하는 纖維를 린타ㅡ採取機에따저 澁綿이며 세루로이드의 原料로 每百斤에 廿五圓乃至 四十圓으로 賣却하엿는대 已往同工場의 린타ㅡ棉은 堺市에所在한 大日本세루로이드會社가 거의一手買收하야 세루로이드工場으로 全能力을發揮하야 操業하여오던바 린타ㅡ棉을採取한後에 또다시棉實에殘存附着된 細毛纖維가 化學的硏究의結果 從來린타ㅡ棉보다 優秀性이잇슴을發見하고 總督府의斡旋으로 지난 二月부터 세루로이드會社와 日華工場間에 交涉이進行한結果 세루로이드會社는 日華工場內에 린타ㅡ棉採取工場을設置하기로決定된모양이라한다 新設된린타ㅡ棉採取工場의 經費는約三萬圓으로 八十坪程度의 建物을建設하고 二十萬圓程度로 린타ㅡ棉採取機를 設備할것이라는데 在來린타ㅡ棉은 百斤棉實에서 半斤程度의 린타ㅡ棉을 採取하엿스나 新設한 린타ㅡ棉採取工場에서는 約三斤의린타ㅡ棉採取가 可能하다하며 린타ㅡ採取工場은八月頃에 着工하야 十月頃에竣工할豫定으로要方에서 準備中이라한다

洪川春繭共販

【洪川】江原道洪川郡農會에서는 春繭共同販賣를 年來의追從하야 洪川 化村 斗村 乃村 瑞石 南面 西面의七箇面에서 一齊히取扱하엿는바 春繭量 設立時의豫定대로 大差업시 春繭 生産高를 보게되엿다는데 春季에잇서서 洪川地方의 氣候가 不良한 關係上 繭質이 多少不良하엿스나 이도大體로 良好하엿으며 繭價低로因하야 共販始初當時는 區區한 便이엿으나 經營을하얏는 今日에잇서서는 旺盛하야 瑞石을 最後로 不日나 終了하게될것이며 各面別 生産數量 繭價總額은 如左하다한다

面	生産數量	繭價
洪川面	六、一七四貫	三四、七八五、一三錢
化村面	四、三八四	三三、五三四、一七
斗村面	二、九九九	八、五三五、六六
乃村面	三、五三五	九、九九五、九九
瑞石面	四、七〇六	三一、一九三、九九
南面	一、九二〇	五、一六六、四〇
西面	二、〇四四	五、四九九、〇一
計	二五、二五八、〇〇〇匁	八六、七三八、二五錢

産業메모

스·파의缺點 (2)

▲彈力이不足한것 彈力性이 업스므로 주름이잡히는 欠點이잇서 이點으로보아 衣服에는 不適當하다는것이다

▲比重이 무거운것 機業家가 모스린을 짤때의 着尺으로하는 量目에 苦心을하나 조곰生地의高級品을만들며는 量目이 增加한다卽比重이무거워지는 欠點이다 各種原料纖維의 比重差는 左와 如하다

스·파(一·五三) 스·파中空物(一·三五) 羊毛(一·三二) 〇天然絹布(一·三七) 棉花(一·四八ㅡ一·五一) 人絹(普通物)(一·五三)卽스·파中空物은 現在一流會社의 所産이나 어것은 天然絹絲나 棉花보다 輕한點을 注目할것이다

▲紡績性이缺乏한것 스·파는 纖維의形態로서 表面은 單純하야 紡績할때의 面의白味가 缺乏되여엇다 또스·파는 紡績하는 當時에 靜電氣를 生하므로 纖維가亂雜하게되여서 作業하기에 매우 困難하다

▲染色하기에 困難한것 스·파를 染色하면 全體로 물이 안들어 染色한것을 짤려서 中間을보면 거기에는 染色되여잇지아라 그러므로 非纖이노므나 染色하기에는 매우困難하야 今後의 發展은 染色法의 完成을 期하는데잇다고한다

染色의 困難한 理由는 前述한바와가티 表面에鱗形이업서서 羊毛와가티 條件이업고 따라서 染色할때에 느리나는것이라한다

〇〇〇〇

紙齡六千號·革新五周年

朝鮮特産品展覽會記念

海州救世療養院
院長醫學博士 賀樂
主任醫師醫學士 李廷雨
醫學士 權致安
醫師 李點鶴

海州金衡翼病院
院長醫學博士 金衡翼
內科小兒科長 金昇翼
産婦人科長 金熙雨
眼耳鼻科長 張致善
産婆科長 崔寶金

海州救世病院
主任醫師 金鍾則
醫師 李揆源

海州邑南本町
內外科 花柳科 小兒科
海東醫院
院長(公醫) 丁海鵬
電話一六四番

海州邑本町
內外科 小兒科 婦人科 物理療法
中央醫院
科長 金潤王
電話二一四番

海州正內尋常小學校長
劉𤩪榮

中樞院參議
吳世暐

吳景煥 海州

劉琮鉉 海州

海州商工協會

海州邑南本町
朝鮮料理 元祖 大正館
電話 一四〇番 一六九番

海州協盛商會
金明煒
電話一九八番

黃海道海州邑西榮町
米穀雜穀精米業
合成精米所
電話一六八番
電略コ(又ハ)〇コ

雜貨卸商
吳世映商店
電話二〇番
振替京城一八七五〇番

海州邑北榮町七七
普成商會精米部
洪性輔
電話二四四番

海州邑南門通
救命堂藥局
柳昆龍
電話四一一番

海龍自動車部
電話 一五一番 三〇〇番

營業科目
各種自動車修理
各種オートバイ修理
附屬品タイヤ販賣
ボーリング及中古品賣
及酸素熔接
ボー デー修理及塗裝
蓄電池修理及充電
バッテリー

海州邑西門外
合資會社 海州サービス工場
李璘鎬 邦泰穆
崔應俊 崔達晃
金用燦
電話一五二番

海州邑南本町
海州洋服店
主 安承鶴
電話三五四番

海州辯護士會

海州邑事務所

海州貨物自動車株式會社

海州邑榮町
穀物貿易 李壽昌商店
電話二四五番

朝鮮黃海道海州
黃海自動車商會
朴奎遠

海州妓生券番

海州タクシー
電話三三三番

海州睦町尋常小學校
校長 盧快徵

海州懿昌尋常小學校

海州正內尋常小學校

海州郡廳
海州郡米穀統制組合

株式會社漢城銀行
海州支店

海州金融組合

海州酒造株式會社

海州司法書士會長
李東彬

金景壽 海州

海州邑中央通
壽屋洋服店

長項

忠南精米所
忠南長項港
電話九番

忠淸南道舒川郡長項
朝鮮製錬株式會社
長項製錬所

韓山苧布生産元
舒川産業組合
忠南·舒川
電話舒川八番

忠南道會議員
趙南天
舒川·和信連鎖店
自宅鍾川面席村里

長項作業株式會社
社長 岡本克己

和信連鎖店
金弘培
電話五一番

禹殷植
舒川郡馬東面坐仙里

忠南水産會議員
金順泰
舒川郡西南面松石里

任元鎬
共信商會
電話六三番

請負業 水東組事務所
金永商

宋晳植
忠南長項港
華東商會

第一銀行長項支店
鄭寅澤

大成織物商會
忠南長項港
任明鎬

舒川郡舒川面郡司里
羅錫周

舒川·吉山浦
金錫源

舒川·吉山浦
趙宗九

精白米業
舒川·吉山浦
尹吉燮

舒川郡鍾川面鍾川里
金東淳

馬東面德岩里
全載誠

西南面南田里
羅鍾河

西南面南田里
羅泰河

江東

平南勝湖里 趙雲泰
平南勝湖里 金景煥
平南勝湖里 金鴻哲
平南勝湖里 金容碩
平南勝湖里 東湖醫院
平南勝湖里 金信商店
平南勝湖里 古物商 吳奎錫
平南勝湖里 黃金堂時計店
平南勝湖里 康龍國
家具鐵器製造販賣 金學性
平南勝湖里 安翰柱
平南勝湖里 金益性
江東郡晩達面巴陵里 黃景鎭
平南勝湖里 崔允鶴
平南勝湖里 尹昌周
平南勝湖里 玄斗七
平南勝湖里 徐翼龍
平南勝湖里 田秉麟
平南勝湖里 金文華
平南勝湖里 米穀貿易委託販賣 李昌洙
平南勝湖里 金應三自轉車舖
平南勝湖里 淸新理髮館
平南勝湖里 昌廣商店
平南勝湖里 東成洋服店 主 李東初

平南勝湖里
元興自轉車商會

江東郡三登面上里
久保組配給所

三登市
田昌錫

平南勝湖里
永信精米所
主 金永壽

平南勝湖里
雜貨 布木 大興商店
主 金大淵

成川郡三興面
卵山協同組合

成川郡三興面卵山市
鐵物布木各種雜貨 金錫麟商店

安州郡立石面
曺國康

平南勝湖里
金融組合
職員一同

平南勝湖里
山海麵屋
主 黃應學

平南勝湖里主
龍興精米所
主 李龍厚

三登面
職員一同

陝川

陝川郡廳職員一同

陝川郡農會職員一同

陝川面職員一同

大陽面職員一同

三嘉面職員一同

佳會面職員一同

伽倻面職員一同

冶爐面職員一同

妙山面職員一同

冶爐面
冶爐金山事務所
柴義賢

陝川郡冶爐面月光里
徐成俊

陝川郡海印寺
宗務所職員一同

陝川郡冶爐面下林里
趙慶濟

陝川郡冶爐面下林里
辛成鑛山 李判甲

同郡伽倻面倻川里
德成鑛山事務所

事故는거이常習的 重大社會問題化

今番事故도鐵道史上에稀貴

新鐵珍衝突事件詳報

【咸南支社發】사고가 연발하는 신흥철도(新興鐵道)에서 또 십일 일아침일곱시오십이분 함흥역부근에서 상하의열차가 정면충돌을 되야 부상자두명을 내엿다고함은 작보하얏거니와 이사고가발생되자 함흥경찰서에서는 즉시 사전(寺田)사법주임 전중(田中)보안계주임이하 다수서원이 출동하야 현장취조하는동시 그당사자인 양기관차의 운전수와 기동차(汽動車)의조수 이경삼(李慶參) 기관차의운전수 동태일(董泰日)등오명을 인치하고 취조를시작하고잇다

일편 철도회사측에서는 즉시 그복구에 주력한결과 오전십일시반까지에는 아무런 영향이업시 평상대로 개통되엿다

이사고의원인은 이미 간단히 보도한바와가티 철도사상에서처음보는 사고라고하며 그런지안어도 사상사고가 잘이러나서그 실태에 비난이집중하고잇는 신흥철도회사에대하야 더한층 비난이놉다 사고는 다른철도에는 전혀업는것으로 이러케하고서야 중통되지안는것이 통이여 이상

事故發生原因은 從業員의無責任

이번이사고의 원인은 종래부터교통기관이라고 하는중대한책임에대하야 어느정도까지 태만하다고 비난받는것이 사실화가되야 전혀그사고의 책임이 기판수차장의 무책임한데잇다 원태적칙으로는 함흥역으로가는기동차가 일곱시사십팔분에 함흥역에 도착하면 곳가는지각에기차가함흥역으로부터 떠나야하는것인데 이날은 공교롭게도 삼백호기동차가 십이분 느저서함흥역에 도착케 되엿스므로 기판차운전수는 기동차가 미처오기전에 역장조역의 지시도 업시 "타부렛트"가업는대로 떠낫슴으로 단선(單線)인 도중에서그와가티 충돌케된것이다

그리고더욱 그날 삼백오십일호의담임운전수는 사고로써 출근하지안코서 기판고에 근무하는변수일(邊洙一)이라는"이야"판게에 서투른 기판수가 시간이되자 전후를 살피지안코 떠나게된것이라고한다 그리고또 한가지는현장은 에쓰(S)자형으로구부러진선노로써 급히정거를 시키지못하는것도 큰원인으로이 미듬이나 기동차를 밀고나갓다 고한다

어떠튼 그사고는 전혀사람의 잘못으로 이러난것이라고 한다 그리고 또한가지는 함흥역에신철회사에서 책임자를두지안코서 국철함흥역장파조역으로써 겸임케한것과 더욱이 두정거장을서로뜨게두어서 밀접한연락을 취하지못하게 시설하야둔것도 큰원인이라고볼수잇다

咸南道保安課 佐藤警部 談

이러한사고에대하야 도보안과 좌등(佐藤)경부보는 다음과가티말한다 "타부렛"은 열차의통행권인데 이것이업시 그냥떠난기판수 차장의무책임은 무엇이라고말할수업시 심하다 이가튼 일은 실로 도보안상 중대한 문제인만큼 엄중히 조사하야 책임자는 처벌할터이다 운운

森下成興驛助役談

아직은 경찰에서 조사중이엇스므로 무엇이라고 말할수업다 나는 국철(局鐵)의조역과 겸무하고잇는데 이사고는 마침 국철에서 열차가 밀리엇다거로 연착하야 전령(傳令)으로 선착의발차를 신청한다 그런데이날아침에는 아무신호도업스므로 그냥전령을 하지안코잇섯다 어떠튼 조선철도사상에 처음잇는 진귀한사고로서 피해자에게 더욱 죄송스럽다운운

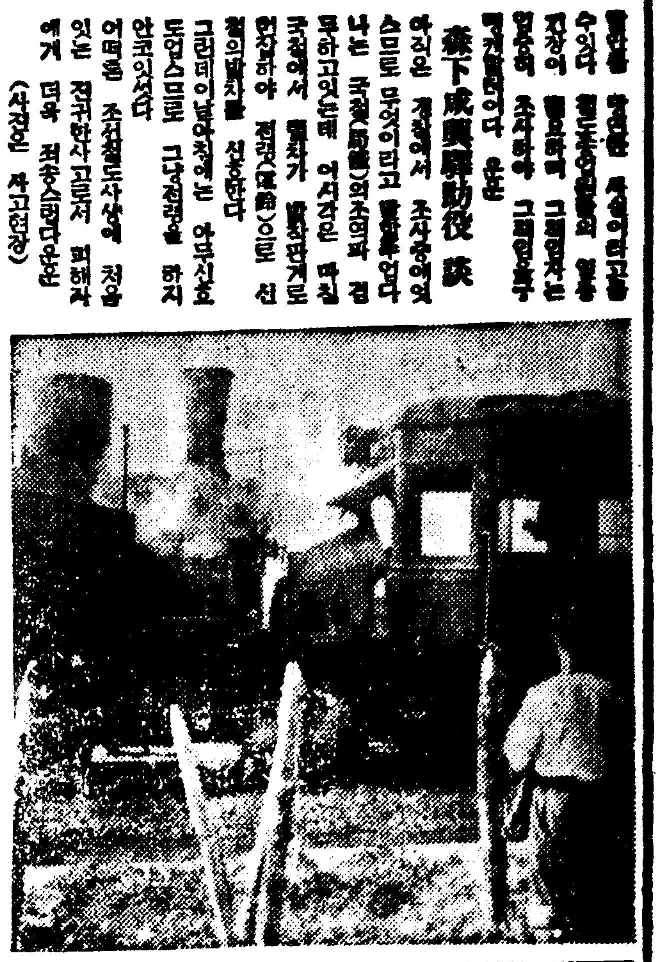

(사진은 사고현장)

咸南道豪雨로 僻地交通杜絶

【咸南支社發】칠일부터 내리기시작한 호우는 각처에서 피해가 상당히심하다고하며 더옥각지의 도로만은 전혀끈어저 교통이두절상태에 잇다고한다 이제십일까지 보고된것을보면 삼수(三水)사이에도 산사태가 나서 어온 보고를보면 다음과갓다 갑산군의 보성(甫城) 농사(農事)장에는 수처에 도로가 끈어젓스며 보성산수 전혀교통이 끈어저서 역시 교통이끈어지고 장진군 신흥파(新興派)경찰서의 보고를보면 지난팔월이후부터 장진강지부(長津江支部)의 물이넘쳐서 차천리(遮川里)부근에는 유빠여평이나 사태가 나서 상동(上洞)으로부터 상거수(上巨水) 사이는 전혀자동차의 운행조작못하게되엿다고한다

野球를求景中 九百餘圓紛失

【平南支社發】강원도철원군 철원면관전리(鐵原郡鐵原面官田里) 황수도(黃壽道)는 지난구일 오후네시경 평양부내 평천구장(平川球場)에서 명대(明大)와 평철(平鐵)의 야구전을 구경하든중 현금 구백이십원을 어떤자에게 도적마즌것을 주후에야알고 평양서에 계출햇스므로 방금범인을 수사중이나 아직알수업다

平安鐵道開通式 龍岡溫泉에서擧行

【鎭南浦】조선철도사상의 한페지를 장식할 평남 서해안선 연철도인 평안철도(平安鐵道)는 지난십일부터 개통영업을 개시하게되엿는데 당일 동철도종점인용강온천(龍岡溫泉)역전광장에서 역사적개통식(開通式)을 성대히 거행하엿다고한다 당일 오전열시 진남포역을 떠난 처녀렬차는 전상서장 하조회장를 비롯하여 다수판민이 참석하엿고 연선각처에서 열광적환영속에 온천에 도착하엿다 개통식장에는 공동철도국장대리 서기감독과장(西崎監督課長)대화전평양철도사무소장 상내평남도지사(上內平南道知事)를 비롯하여관민유지 삼백여명이 렬석하여 오후밥을 식후로 역사적개통식이 시작되엿다 산안(山岸)평안철도 서무과장의 개회선언을이여 제등사장의 식사가 잇슨후 공동철도국장외 삼십여통의축전랑독으로오후한시경식을필하엿다

釜山燐寸製造所의 百餘職工總盟罷 休業日의賃金問題로

【慶南支社發】부산부 영선정(瀛仙町)에잇는 주식회사부산인촌제조소(釜山燐寸製造所)직공 남자육십여명, 여자백여명 합계일백육십여명이 지난십일아침에 회사측에 공장설비 불완전으로말미아마 장마(長霖)지기에는 휴업하는일이 만흔까닭으로 수입이 적어서 사라갈수업스니 휴업일(休業日)에도 임금(日給)을 지불하야달라고 요구를 하엿는데 그이일인 십일일아침에 요구를 승인할수업다고 거절하므로 전직공이 직시 총파업을 단행하얏다고 한다 그래서 회사측에서는 경찰서에 급보하야 부산경찰서고등계형사 네명이 현장에 출동하야 엄중감시하는동시 직공들을 조사중이라고하는바 시기가 시기인만큼 그진전이 주목된다고한다

003146

淸道의日窒工場 時局關係로中止 公定價格으로採算難

【慶北支社發】한동안청도(淸道)군민이 축하회까지열고 군민을 잔치케하는 일본질소회사(日本窒素會社)는 청도에 공장을설치키로하고 전남한통전기회사의공장의 인수까지 계약의체결을보앗는바 비료통제로말미아마 공정가격결정관계로 청도공장의채산이 위험시되는바 지난번에동경서 각관계자가 회합한결과 드디어 당분간 그설치를 중지키로 하엿다는바 당지관민의낙망되는바 실로크다고한다

靑年一名卽死

【釜山】경북영덕군 강구면소월동(盈德郡江口面小月洞)이삼달(李三達)(二五)은 얼마전에 강구항시원모(市原某)의 유비(油肥)공장에 품파리를하던중 전기일에그 공장부근에서 강구항 호안공사에사용코저 돌(岩石)을 채취타가 상탈의 머리와다리에 부디처 직사하엿다는바 상세한 원인은 아직조사중이나 피해자의 은부모의 참경과 그청년의장래 가아까워 보는자의 눈물을금치못하엿다고한다

夏季休暇利用 體操講習開催

【新義州】평안북도에서는 작년 오월이십구일부로 학교체조교목(學校體操敎目)의개정요지를 철저히하고 도체지련을하야 체육지도자의 자격을 향상케하기위하야 오는팔월이일 부터구일까지 선천(宣川) 장성(昌城)강계군전천(江界郡前川)등지에서 체조강습회를 개최하기로되엿다는바 수강자는 도내각공사립학교남녀교원중에서 희망자로 한다고한다

揮發油申請簡易化

【平南支社發】이달십일일부터 실시된 휘발유구입증의신청을 금까지는 도청에 제출해오섯스나 불편이만허 업자들의 편리를 보아주기위하야 금후는 각경찰서에 신청서를제출하여 서에서 전부를 망라해가지고도청에보내여 휘발유를 지급하기로 되엿는데 구, 신의 이개월간의 구입증신청은 오는십오일까지 전부각서에 제출하면 조타고한다

汚物拂下入札不調 府에서直販을開始

【鎭南浦】지난일일 진남포부에서는 금년도부터 유만부민의 오물소제(汚物掃除)를 직영한다함은 기보한 바어니와 지난구일부내구마에서 는 금년도분뇨(糞尿)불하입찰을 하엿는바 전부체저가격에 달하지 못하여 부당국에서는 재입찰을 요하엿스나 입찰자측에서불응하여 결국부당국에서 이것까지 직영하게되엿는데 처음이니만치 모든방면으로 원활하지못하여 매우유감이라고한다

"사라만丸"船客中 天然痘患者發見 釜山入港卽時로隔離

【慶南支社發】지난십일일 오전일곱시 부산항에 입항한 남양해운주식회사(南洋海運會社)소유『사라만환』산봉선객중 웅본현익성군 상상촌 암야(熊本縣益城郡) 암영이길(岩永利吉)의 장남 치길(治吉)와동이녀 영자(榮子)(二)두명이 천연두(天然痘)환자인것이 부산수상경찰서에서 검역(檢疫)한결과판명되엿다고 한다 그래서 환자두명을 선내에 격리케하는 동시에 선내를 소독하고 유십여명선객에게도 전부소독을하는동시 대소동을 이르켯다고한다 그리고동선은 날세가조하지면 영령(英領)『뻬르네오』로 향하야출항하리라고한다

旅館侵入窃盜 豪遊타가被逮

【鎭南浦】용강군 양곡면 남용리(陽谷面南龍里)김태식, 김근옥(金泰植,金近玉)두명이 지난팔일 진남포서리 모여관에투숙중 오전한시경 괴한한명이드러와현금구백원을 훔처도주한사건이 발생하여 진남포 경찰서에서는 범인수사에 대활동중이라 함은 기보한바어니와 범인은 비석리(碑石里)오십오번지 이원현(李元瀚)(三五)으로 그자는그날 밤을틈에서 새우고다음날 오후 한시 부내로다시드러와 부내후포리송국로리점 회해루(會海樓)에동무하여 기생네명을 불러가지고 질탕하게놀다가 밤열두시경 기생한명에 화대(花代)오원식을주고 자동차를모라 진남포 유원지송화우산장(午山莊)으로 가서 백만장자의 풍세로 놀고잇는것을 진남포형사대가 추격하여 무난히 체포하여왓다고하며 동행하엿든 기생가운데는 몸을팔엇다고 자백한 기생두명이 잇슴을따라서 허가업시 여행하엿든것이므로 역시 엄중처벌하리라고한다

八十九戶에 撤去를命令 大同江東岸整地着手

【平南支社發】금년사월일일부터 평양부에 편입된 신편입구역인 대동강동안(東岸)동대원리(東大院里) 선교리(船橋里) 율리(栗里) 신리(新里)등지대의 지역오십만여평으로 이를 소화하는 제이기토지구획정리사업은 금년봄부터 본격적조사에착수하여 만반 실시와 환지(換地)에대한설계를 하야 실시설계는 총독부의승인을 바더 가환지(假換地)의발표를 하게되엿다 그런데 시가지계획에서는 명년봄 해빙기시부터 도로하수의배수로(排水路)의축조 자갈포도로공사에 장해되는가옥의 이전(移轉)을 하게되엿스며 정리지구내에 하천부지에 건축되어잇는 팔십구호가옥에 대해서는 부윤의 명의로철거명령을 발하여금 년칠월말까지에 전부철거하기로 되엿는데 철거명령을바든 팔십구호의주민은 착잡한감정에잇는상태이다

別天地 人生道場 ③ 文川感化院을차자서

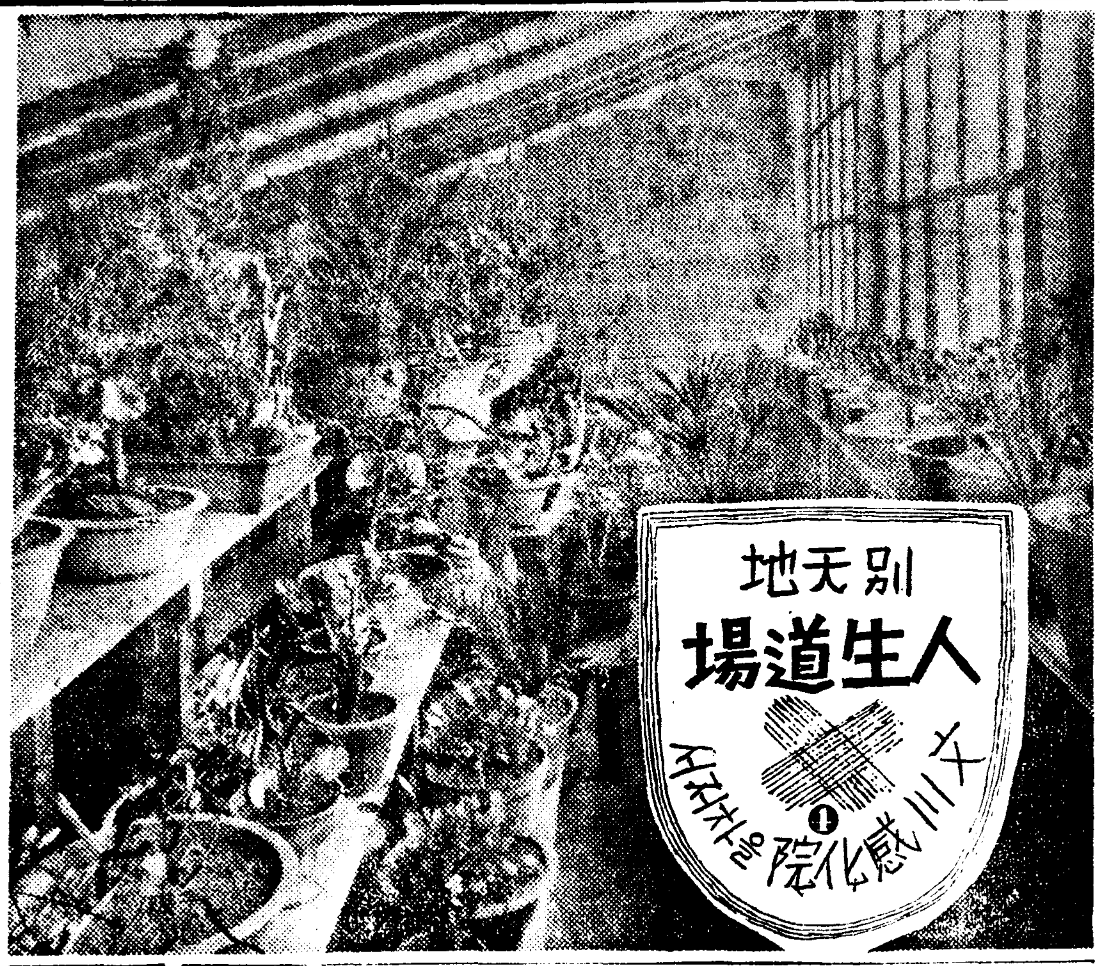

喇叭軍號一聲下에 軍律的起居動作

한달에五六回의珍需盛饌과 年二次映畫觀覽이無上快樂

종래 방종 부랑 불규칙한생활을하던 아동들인마큼 그들의 규칙적생활로의 재편성은 감화교육의핵심(核心)이된다 그러므로 이감화원에서는 일상생활을 군대식으로 편성하얏다 아침오전다섯시반이되면 기상(起床)나팔을 우렁차게분다 그러면일제히기상하야 실내를정돈하고 다시부업적으로 부서에 착수하는데 밥짓기시작하고소제반은 실외(室外)와 침구(寢具)를소제하고 가축반은 가축을 제각기 시중한다 일곱시가되면 조반을먹고 식당을 정리하고 수업준비를한다 여덟시부터 학과를수업하다가 정오가되면 점심을먹고 교실소제와 가축시중을하고 실내작업준비를하고 한시부터 네시까지 여섯시까지 실과작업을 하는데 다섯시와여섯시사이에 밥당번은 밥을짓고 가축반은 가축의시중을한후 여섯시에 저녁을먹고 목욕과세탁을하며 일곱시부터 아홉시까지 는학과의자습이야기등이잇슨후취침나팔에따라아홉시부터취침하며 일요일에는 각기자기의 과외작업장이나 또는 자기방에때일연료를해온다 이일상생활"프로"는 기절을따라 다소변경하나대체로 이상과갓다

×

기숙사나 가축사에는 열흘에 한번식 열흘분의 음식조려예정표에따라 백미, 좁쌀보리 콩과 무, 물고기간장, 장등모주를분배해준다 그러면 가축사에서는 밥짓는 당번을두어 유변으로 밥을지으며 기숙사에서는 식모한명이 잇고그아래아동들이 조력을한다 열흘동안에 한번내지 두번식은 맛난음식을 먹이는데 누구나그러하지만 그들은 이밥먹는시간이오면 대단히 질거워한다"데부라""센자이""우동"은 그들의가장조와 하는것이다 그런데 식사시에는 별별일이 다버러진다 그러케 당번이 가른쌀파가른재로 밥을짓고 반찬을잘하면 모르되그러치못하면 당번에게 욕이쏘다진다

×

여긔의 의복제도는 양복이다 여름에 한복, 동복, 작업복과 한번식주고 사는 여름것과겨울것 갑포, 학생모, 맥고모 작업모등 각한개와 고무화, 지카다비 "감주커리""게다""바한화", 양말, 각반, 장갑,장옷, 담요 (毛布)등 전부를주다 이이불솜속의 세탁은모다자기가하고 그재봉은 재봉부에서 만들어공급한다 이상의 식료 피복 한용품등의 급여를 무료로 바드나자는 적당한 친권자(親權者)가 할수업는자에한하며 부양의무자(扶養義務者)로부터 의원한자나 재판소의 허가를경유하야 징계장으로 들어갈자로써 입원한자에게는 그부양의무자로부터 배용의 일부나전부를 징수하며 가정이 곤난한에는 면제하게 규정해잇스나 지금입원자의비용은 모두 파교에서 급여한다고한다

이곳은 도회를 멀리하고 촌락파도 떠러저잇스므로 전염병을 예방하기쉬운 건강지대다 그우에 아동이 자작한 신선한채소와 스사로 잡은 생선을 먹고 적당한 운동을하며 일주일에 두번식의 목욕과 여름철에는 냉수욕 해수욕을하게되므로 아동의 건강은 입원전보다 훨신향상해간다고한다 『건전한신체에건전한정신이잇다』는말을정용한다면 이곳에잇는 소년은 건강의중대와부터 건전한정신을 갓게되고 동시에 감화원의사명을 달성하게될것이다

×

오락이업는곳에 연결생활의윤택성을 차질수업스며 위안이업는곳에 고난을 극복할 용기가 나지안을것이니 예로부터 고진감래(苦盡甘來)라하얏다 고난다음에는 흥진비래(興盡悲來)요 그고난을 의의대상인 위안이잇다는것을 약시함이며 한편에향락에만 전심하면 그뒤에는 다먹처다고 경게하야 할비운에만 그정도를 지시상화하엿거니와 감화원에잇서는 그무엇보다도오락과위안의 시설이 감화에 위대한가치를 가진것을 통시하야 여해동원에서는 축제일 기념일 기타임시 작업일의 시기를보아운동회, 학예회 서화제작품전람회를개최하며 정구, 야구, 축구, 유영(遊泳)씨름, 스키-를하고 원족, 배노리, 축음기, 라디오 활동사진이 잇스며 수학려행도 하는데 이러한때와 작업의안일에는 과자나 과실등의 간식물을주며 축제일과 매월일일, 십일일, 이십일일에는 평상과 다른음식을 조리하며 추석과 섯달금음날에는 아동을 강당에모아노코 조선습관에 의하야 명부모, 망조부모의 제사를 지내여 조상숭배사상을 강조한다 그런데 저들의 오락가운데서도 매년추석두번식 원산에가서 활동사진을 구경하는것을 제일 조와한다 그때에는 모두 배를 타고 원산으로 가는데 만일에 구경에 갓다가 다라나는자가잇다던가 부정행위를 한자가잇스면 다시는 구경을 시키지안는다는 약속이데 가는만큼 이때만은 평상과달리 한심일체가 되여 서로 경게하고 권선을한다고한다 여름의 수영대회 겨울의 스키-대회 봄의 관앵회(觀櫻會)는 가을의 관월회(觀月會)는 모두 그들을 즐겁게하는 모임이라한다.(계속)

(사진은 화초재배하는 원생)

元山特派員 卞龍甲

性器强大藥

陰○短小와性慾의 敗退는男子의痛恨事

本房發賣의淸導補腎丸은中國性醫界에泰斗인瑞巖士先生이多年苦心研究의結晶天下妙藥으로陰○短小와性慾의敗退速効함 價十五日分三圓卅日分五圓半 藥効實證百%先金則送料店負擔 商報進呈

早漏防止 淸導補腎丸 六十日分十圓

國名藥早漏症으로煩悶하시는이여 卽刻으로注文使用하시라 아무리頑固한症도小劑의發布로卽刻完治 其效如神 淸導補腎丸과並用할이尤可 價二十回分一圓半 五十回分三圓

滿洲國安東市新興巷二十九號 安東市旭橋局私書函二十四號 淸導補腎丸鮮滿總發賣本舖

太星莊藥房 振替京城一八九〇四番

訂正 六月十二日付榮州邑食料一切商 堂이라誤植이기茲에訂正함 榮州支局

淋疾에 パリトアギン

京城昌信町 製造元朝鮮新藥合資會社 電話光三五四七

滿洲排毒強壯特効藥 海草精

適應症 … 一瓶(一個月分)三圓九拾錢 … ホルモン醫化學研究所

滿洲自動車學校學生募集

奉天自動車株式會社附屬 每月一日新學期開始

創立以來十六年 設備東洋第一、合格率最高、就職迅速、在學生百五十名、寄宿舍完備 活動寫眞教育、乘用車及トラック練習 入學規則請求時郵券二錢切手

本科 三個月卒業 受驗科 一個月卒業

奉天商埠地十一緯路五五・電話(二)二九四四番

歐冷부르 惡性에도 徽伏梅毒 胎毒一切

毒掃丸

重症用二円 三円五円十円 廿円卅円 普通の毒掃丸 五十錢一円二円五円

本舖 東京市神田

東洋第一의油脂專門工場에서 原料부터製造에이르기까지 綜合作業으로生產되는斯界의最高權威!

洗濯石鹸

—조금도洗濯이힘들지안는다—

日本油脂株式會社 東京・日產館

음식을맛잇게하는것은녀자의큰책임입니다

味の素 (아지노모도) (登錄商標)

李王家御用達 味の素本舖 鈴木商店

事變一週年과 經濟界의 動向 ⑦

「消費統制强化」

平和産業及轉業問題

消費統制는 모든方面에서 漸次强化되엿다 지금까지의 消費統制는 輸入制限을 主眼目으로한 結果 消費統制의 範圍도 主히 輸入制限物資와 軍需物資에 限定되여잇섯스나 政府에서는 六月二十三日에 物資動員計劃改訂을 發表하는 同時에 이結果 民需關係의 消費를 制限할 商品으로서 鋼材 銑鐵 金 白金 銅 黃銅 亞鉛 錫 니켈 安質母尼 水銀 아루미늄 石綿 棉花 羊毛 펄프 紙 麻 皮革 木材 重油 揮發油 生고무 탄닌材料 工業鹽 硫酸 曹達 토리올 石炭酸 硝酸 加里鹽類 等의 三十二品目을 指定하고 各品目別로 使用制限에關한 省令을 臨時措置法에 基하야 公布實施하고 其他 强化를 企圖코잇는바 이로써 消費統制는 益益强化되고 其適用範圍도 益益擴大되어 消費制限을 强行할 品目이 都合 百種에 達하리라한다.

이는 公債消化와 生産力擴充遂行에 絶對로 必要한 八十億圓의 貯蓄을 爲하야는 또 一方國民精神總動員이라는 政治的目的을 爲하야 消費統制의 全面的 徹底를 圖謀할必要가잇는까닭이다. 더욱이 지금까지는 諸物의 在荷의 消費으로 주려왓스나 現實로 在荷가 다업서진 狀態에잇게되엿스므로 特히 消費統制가 緊急한 問題로되엿다. 以上과가튼 事情에잇스므로 消費統制는 今後에도 一層더强化될것으로 豫想된다.

이미 實施된 百貨店及 商店組合의 誇大廣告에 依한 賣出制限等과 如히 消費統制는 모든方面에서 實現化될것이다. 消費統制의 順序로서는 爲先 輸入品다음에 奢侈品 一步더나가서 生活必需品에까지 미치는 段階로 移行되어 現在는 이미 生活必需品의 域에까지 實施하게 强行케된것이다. 따라서 消費統制의 壓迫도 原料輸入産業 軍需産業과 競合되는 産業에서다시 數步를 더나가 食料品工業 百貨店等 一般大中小産業에까지 波及되엿다.

但 製絲, 製粉業等과 如히 北支中支에 食料品을 供給하는 産業은 若干活況을 呈하는産業도잇고 또 現在의 統制로 生産力不足, 特히 資源産業의 生産力不足에 起因하는것이니만큼 資源産業은 比較的 有利한 地位에잇는것이다. (그러나 資源産業에도 問題는잇는것이다 增産用資材의不足, 勞働力不足, 價格統制實施에對한 憂慮)

그러나 一般平和産業은 總體的으로 考察하면 이미原料輸入難에 依한 輸入原料産業의 窮狀은 나날이 深刻하여왓다 輸入制限에 依하야 國民全體가 一時生活水準을 低下시키는것은 不得已한일이나 消費統制가 輸入品, 奢侈品에서 다시 生活必需品에까지 미치게됨을따라 消費統制를밧는것을 原料로하야 民需商品을 製造하고잇던者 또는 그것을 販賣하고잇던者에對하야 致命的 打擊을 주게되야 이는 自由主義經濟로부터 統制經濟로의 移行을 意味하는 我國産業界의 革命的轉換이라아니할수업다 이미 今般事變勃發當時부터 紡績業 毛工業等에잇서서는 原料入手難으로 困難에잇섯고 또消費制限令에依하야 製品的消費制限(或은 使用制限)이 實施되여잇던 鐵, 鐵物, 銅, 金, 白金等을 原料로使用하는 中小業者等은 原料入手難으로 軍需産業으로의 轉換을 考慮하고 一部는 이미 轉換을하엿스나 今般의 全面的 消費制限의 强化에 依하야 一層더큰波紋을 投하게될것이다. 이에따라 一時的이나마 重要한 問題에直하야 中小工業의 廢業, 工場勞働者의 失業 商店의 閉鎖等이 豫想되어 厚生省에서는 七月一日을期하야 職業紹介所國營을 實施하는同時에 失業轉業對策의 大綱을 決定하엿는데 商工省에 「戰時下中小工業의 軍需工業轉換」 二百數十萬圓의 助成金을 交付하엿스나 이것만으로는 充分치못함으로 좀더 根本的인 對策을 決定케될것이다. 그리고 商工省에서도 中小工業者의 犧牲을 緩和하기爲하야 關係各省과 緊密한 聯絡을 하야 大體로 左記方策을 取하기로하엿다.

△中小工業

一、軍需産業關係의 下請
一、軍需注文의 配給을 是正하고 注文配分의 適合을 圖함
一、輸出品生産工場에 對하야서는 軍需品及 內地必需用品의 生産을 配定치안코 中小工業者에 均霑시킨다
一、中小工業에 代用品加工을 獎勵 右方法으로서도 失業하는者에 對하야는 厚生省에서 그 救濟策을 講究하고 政府에서 어느程度까지의 廢業補償을 하다

▲中小商業

商工省에서는 從來의 中間商人排除主義를 緩和하야 可及的 現在의 取引機關을 經由하기로함

——(丁)——

適時의 雨量洽足

全朝鮮移秧滿點

十日現在의 成績九割九分

今年移秧은 適時의 雨量洽足으로 至今까지는 順調로 進行되엇스므로 이제부터의 天候만 順調로나가면 豊年의 깃븜을 또한번 누리게되리라하거니와 七月十日現在의 全朝鮮移秧狀況을 總督府에서 集計發表한것은 다음과 갓다

卽 一部의 天水畓을 除한以外는 거의 全部移秧을 마치어 今年의 移秧可能豫想面積의 九割九分인 百六十一萬六百十二町九反歩에 達한다 이것을 昨年同期에 比하면 三分五厘의 增加요 前五個年平均에 比하면 四分三厘 또지난六月三十日現在에 比하면 六分二厘의 增加인바 道別로보면 다음과 갓다

道名	移秧面積	町	同上比率
京畿道	[illegible]		100
忠淸北道	[illegible]		[illegible]
忠淸南道	[illegible]		100
全羅北道	[illegible]		100
全羅南道	[illegible]		[illegible]
慶尙北道	[illegible]		[illegible]
慶尙南道	[illegible]		[illegible]
黃海道	[illegible]		[illegible]
平安南道	[illegible]		[illegible]
平安北道	[illegible]		100
江原道	[illegible]		100
咸鏡南道	[illegible]		100
咸鏡北道	[illegible]		[illegible]
計	[illegible]		[illegible]

부랑켓트(單製인것)漁網及獵網 ▲肌衣 ▲手袋 ▲足袋

重石, 水鉛에……

增産法發動

事業計畫書提出命令

總督府鑛山課에서는 重石水鉛의 增産을 强行하기爲하야 重石의 四鑛業權者(全部作業中)及水鉛의 三鑛業權者(二者는作業中)에 對하야 十一日付로 重要鑛物增産令第二條第一項에基한 事業計畫書의 提出命令을 發하엿다 右命令은 增産施行後 最初의 發動인바 資金, 設備其他事業計畫內容을 詳細히 提出시키는것으로 計畫의變更, 增産, 讓渡等의 命令의 前提되는것이다한다

製鍊用銅鑛

輸入을許可

産金製鍊用의 銅鑛에關하야서는 各製鍊所의 深刻한 苦惱로 各製鍊會社에서는 自山鑛主義에서 銅鑛開發에도 着手케되엿는데 그래도 深刻한不足을 어찌할수업는狀況임으로 今回總督府에서는 이實狀에鑑하야 銅鑛의 輸入許可에對하야 寬大한取扱을 하기로되어 日本鑛業이 銅鑛一萬噸輸入을 許可하기로되엇고 이어서 各製鍊도 輸入을 行하리라한다

産金振興株式

朝鮮配定決定

産金振興會社의 朝鮮配定株式은 六萬株로 左의 産金會社에 配定키로 決定하얏다

朝鮮製鍊	二萬五千株
小林鑛業	一萬株
東拓鑛業	一萬株
朝鮮鑛業開發	一萬株
金井鑛山	五千株

公募株十萬株의 朝鮮配定은 업고 在朝鮮應募者는 直接興銀에 申込키로되엿다

朝鮮七月一日

殘存米

三百八十八萬石

朝鮮의 七月一日 在米高는 三百八十八萬 三千九百五十五石이다

經濟界消息

○平安鐵道沿線에 朝運直轄店設置 ＝朝鮮運送에서는 平安鐵道의 開通에따라 同鐵道沿線의 基城, 龍岡, 東廣梁, 西廣梁의 四個所에 直轄店을 設置하기로 決定하엿다고

○東拓正副總裁十八日入京＝東拓

綿製品內地在荷

今後三年은넉넉

在荷의半分은中旬에販賣許可

全「스·파」時代는尙遠

【東京電話同盟】綿需給調整協議會에서는十一日午前부터 綿工聯의特別委員會를 開催하고 農民勞働者用 綿製品供給確保를 爲하야 六月二十九日公布의 綿製品販賣加工制限令에依하야抑留한國內綿製品賣上 方法을 決定하엿다 또商工省에서는 右制限令에依하야 百貨店 卸問屋製造元의在荷高를 調査하바 飛躍日本의工業力은 豫想以上으로底力이잇서 在荷總額은 當局豫想의約二倍도 더되는 三億反이라는 막대한 分量이 되엿는데 이中에서 約 一千五百萬反 價格으로約三億圓에 達하고잇는것이 判明되여 農民勞働者用으로서 七百五十萬反을 남기고 殘餘七百五十萬反을各月中旬 다시省令을公布하고 一齊히販賣를許可하기로하엿다 따라서 約一年分으로豫想되고 三年間은 견딜수잇스므로 全「스·파」時代의到來는 아직將來의일로되고 買占, 賣惜等은 一切無用한일로되엿다

▲綿絲 ▲스·파入絲及 綿絲 ▲綿織物 ▲스·파織物 ▲레-스地及網地 ▲浴布(單製인것)

倫敦金塊新高價

英米『크로스』는大暴落

【倫敦】最近 倫敦金市場에서金市勢가 强調를 거듭하고잇는事實로보아 多數한當業者間에 如左한 信念이 널리퍼지고잇다卽 『英國當局은 米國의 諒解下에 倫敦金弗『파리티』인 四弗八六仙六五六까지 低落할을 放任하기로된모양이다』라는것이다 財界方面에서도 政府의 金市場에 對한 態度를 判斷하기에 매우 苦心하고잇는데 大體로 左와如히 指摘하고잇다 金市勢의 騰貴는 磅의 續落과 相俟하야 金의 對米輸出을 困難케하는同時에 磅에 對한 壓迫을 加하는 結果로된다 倫敦에잇서서 英米 "크로스"는 連日低落하야드되어今年中 新低價를 示現하고金市勢는 反對로 去益昂騰하야마침내 七磅一志二片으로서 過去一個年來의 新高價로 躍進하엿다

羅津港施設改善

日本海經濟聯盟에서

日滿兩當局에建議

【東京電話同盟】裏日本內鮮間의 交通刷新을 目標로하는 日本海航路의 改善에 關하야서는 當者議하얏고 日本海經濟聯盟에서도 同問題에 對하야 愼重研究中이더바 日前前記日滿實業協會와同一한 主旨의 成案을어더 理事會의 議를거처 十一日 日滿兩國關係當局에 建議書를 提出하엿다 이와同時에 同聯盟에서는 羅津港의 現狀이 荷役運輸의關係上 缺點이잇는것을 遺憾으로하고同港의 施設改善을 急速히實現하라는 主旨의 建議도 하엿는데 羅津港의 施設改善에關한 建議內容은 如左하다

一、貿易에關한事項
(가) 貿易商의誘致策
(나) 埠頭倉庫의增設
(다) 國産取引所의設置
(라) 金融機關의 整備와荷役의能率向上策
二、稅關에關한事項
急速히日滿兩國稅關事務의 簡易一元化를 實現식힐것
三、羅津府都市計畫에關한事項
(가)羅津府都市計畫의主體는其重要性에鑑하야 朝鮮總督府또는 滿鐵로할것
(나)土地의 整備
(다)工場의 誘致策

東銀堤川支店認可

東一銀行에서는 京釜中央線의 開通을압두고 交通의要衝으로된 忠北堤川에 支店新設을 申請中이던바 內認可에 接하엿스므로 定時總會에 附議하야 八月下旬에 開業할豫定이라한다

朝鮮도圓「뿔럭」內

綿製品輸出制限

商工省에서는 일즉 綿製品의 販賣 製造 加工의 制限에關한 省令을 制定公布하엿거니와 그 結果內地에 잇서서의 綿製品의 消費節約은 一層强化되어 關東州, 滿洲國, 支那用, 卽圓「뿔럭」內輸出은 禁止에 가까운 狀態에 잇다. 따라서 이여러가지 事情은 朝鮮內 綿製品 消費의自給自足이 要求되는데 朝鮮內의綿製品消費節約이 다시强化되엿다 이事情에 鑑하야 總督府에서는 今回昭和十三年府令第百五十三號(昭和十二年法律第九十二號 輸出入品等에關한 臨時措置에 關한 法律第一條에 依한命令의件)을 改正하야 戊號를 새로設定하고 戊號에指定하는 綿製品은 朝鮮總督府의 許可를受치아니하면 것을 關東州, 滿洲國, 또는支那에 輸出치못하도록 決定하고이를 十二日附官報로써 公示하엿다. 이리하야 朝鮮內의 綿製品의 需給圓滑을 期하기로 되엇는데 새로 設定되는 戊號에指定된品目은 다음과갓다

新智識

라보를字數이

지는하限制用使와

商工省에서는 長期抗戰의 一環으로서 戰爭物資의 需給을 確保하기 爲하야 多數品目에 對한 國內의 消費를 制限하엿는바 各品目에 對하야 解說하여보면 如左하다.

◀綿花＝棉花는 我國輸入品의 大宗으로서 昨年度에 잇서서 八億五千百十六萬圓, 數量으로 一千三百七十六萬四千擔(一擔＝百斤)을 輸入하고 綿製品으로 七億七千萬圓을 輸出하엿다。 棉花는 內地에서 生産되는것은 皆無狀態이고 朝鮮의 生産은 內地의 總消費額의 百分之一에 지나지못한다。 滿洲에서 九千六百萬斤을 産出하나 我國에 供給하지는못하는 北支인바 十一年度의 産額五百四十萬擔으로 推定되고 輸出餘力은 二百數十萬擔이라한다。

◀『펄프』製紙用『펄프』는 『벤솔』, 『토롤』, 『크실롤』『石炭酸』 ＝瓦斯, 肥料, 流安鑛係 製鐵, 『코-크스』를 製造하므로 그 副産物로서 製造되므로 『코-크스』會社等에서 生産된다. 石炭酸은 『벤솔』에서 製造되는데 內地産은 『벤솔』 二萬六千噸 『토롤』 一千五百噸으로 平時에는 『토롤』이 若干不足되나 充分自給하고잇섯다。

◀副産材料＝皮革의 鞣軟劑로서 使用되는 魚網及被染染料에 使用되는 原料의 全部를 海外에 依하야 輸入하고잇다。

◀重油, 揮發油＝我國의 石油消費는 昭和十年에 內地에서 生産되는것은 其中 三十二萬噸으로서 全需要額에 對하야 僅僅九 1%에 지나지 못한다 (百萬噸은 百二十萬噸弱)

◀曹達＝昭和十年에 曹達灰의 生産이 十九萬八千噸 苛性曹達二十一萬三千噸으로 漸次輸入을 驅逐하고잇다。

◀石綿＝昨年의 輸入額은 七二六、八九七百斤 價格으로 九百六十一萬八千圓

◀麻＝需要의 四割을 國內에서 生産하고 六割을 輸入하야 數量은 昭和十年에 四百七十萬斤으로 價額 三百四十九萬五千斤 國內製造額 百三十八萬七千斤인데 이것은 大部分輸入原料에서 精製한것으로 昭和十一年度에 二〇五、三七〇噸, 三千 百萬圓

◀皮革＝內地生産額은 三千二百五十六萬圓(昭和十年) 輸入額은 皮類가 四千五百萬圓, 革類及革製品이 約八百萬圓에 達하고 原料生고무의 全額을 輸入하고잇는데 金額은 七千二百九十萬圓

◀生고무＝我國은 米, 英과 世界首位를 다투는 고무工業國으로 고무製品의 製造까지 國內生産이다。

◀加里＝肥料及工業品의 原料로 原鑛石은 我國에 는업서獨逸에서 輸入하고잇다

◀硝酸＝肥料, 鑛寸, 藥品의 原料로 全需要額의 八割은 輸入되는데 十二年度 輸入額은 二千 人絹『펄프』는 生産額 約六百五十 九百六十五萬三千 輸入 十四萬七千三百五十六噸, 輸出五百四十一噸 差引供給九萬三千噸이다。

◀硫酸＝生産額 約六萬五千噸 約折半을 輸出하고잇다.

◀棉花 ... 人絹『펄프』의 ... 國內生産 ... 九百六十五萬三千 ... 輸入 ... 二萬四千六百二十一噸 合計 二十二萬 ... 供給量은 七五、四％는 輸入이다

自肅裡轉換待

時局의 認識은 徹底하여야겟스나 大局的으로 誤解한다면 이번事變은 決코 소극적 消費節約은 要物資使用制限으로 消費節約은 徹底해지고 購買力이 萎縮되어 『떼플레』 化하야진다 이는 變態的것이오 그뒤에올 大消費에依한 새로운 購買力 生産을 構成하고잇는株도 不少하니 無限定賣安心時代가 繼續될것으로만 볼수없고 氣分의轉換을기다리는것이 安當타는 말도잇다

規買의 擴張을 바라기어렵고 時局의 自肅이 徹底해서 政治的으로 破壞混亂을 招來하는 新東亞의 長期建設이 目的인바 前途期待는 莫大하나 一般의 國難어만치 自肅은 必要하다겟다

朝鮮石油倍額增資

【東京電話同盟】朝鮮石油에서는 今般現在의 資本金一千萬圓을 二千萬圓으로 倍額增資하기로 決定하고 八月三十一日現在의 株主에對하야 一株對一株의比率로서 配定하게로하엿다 그리고 增資의新株第一回拂込期는 十月一日로 一株에對하야 十二圓五十錢을 徵收할터인데 右增資에依한 資金은 借入金의返濟及 北支那石油開發에 充當할豫定이라고

市場八感

(株)……언제나 下止할지모르고 惡賓師惡的으로 新低價를 更新는 市勢도昨日 鐘紡二百圓割로써 目前殿入모양◀어로써 一路上進할것이라고는 바라는 便이 無理이겟고 설령大底入된것이라할지라도 底價百日鐘紡의順序◀二百圓까지꺼어젓는 鐘紡今後果然 어찌될지모르지만 何如間大鐘紡의 賣錄은充分◀이번總會에서 一金百萬圓也를 恤兵金으로 獻金키를附議하리라

(米)……今朝는豪雨자 또豪來하야 洪水의念慮가 엇지아니한데다가 內地殘存米가 每可마로도 內地는昨年同期의 數字와別差異가업는것갓고 朝鮮은 四百萬石으로 보는것이妥當할모양◀何如間大勢는 豫想과 ... 强硬又는 豪雨量强材視하야 販賣하는 ... 仁米이 十萬 ... 六 ... 十 ... 事情으로보아 ...

株式

恐怖一巡

反撥

今日의市勢(十二日)

前場反撥 昨日大慘落의 뒤여다 今朝는 外電은 細音株式 反落이나 突込一巡으로 過賣反動高를 演하야 諸株一齊反撥이엇스니 大新七十二圓六인 三萬東新百二十五圓丁인六高, 鐘紡은 二百圓 大陽門을 恢復하야 二百一圓二인 三圓六高로 高落後鐘紡四圓丁 東新六圓丁에 올으고나서 戻賣物로 再押하야結局 東新四圓九 鐘紡二圓丁에大引

後場波瀾 後場은 戻賣으로 東新百二十三圓九인 一圓低 鐘紡二百圓九인 一圓一低로 低落寄付한後 鐘紡은 二百圓臺攻戰으로 戻賣어다가 强調裡大引

過賣의反動高

市勢는 今朝는 비로소 過賣反動高를 呈하야 鐘紡七圓九戻인 二百四圓丁을 보이고서 다시反押인바 六圓丁을보이고서 다시反押인바 어로써 目前殿入觀의 下止모양어가는하나 果然大勢轉換인與否는今後形勢를보아야할것이다 率直히말하자면 統制를새삼스럽게自覺한것도 아니겟고 氣分그러케한것이러고하겟다 勿論强力好材料가 出現치안는限新規買의擴張은 바라기어렵고時局自肅이 徹底해서 自肅이必要하다겟다

朝鮮支店長(?) 新任 ... 氏 ... 十六日頃 ... 十八日 ... 入京하기로 되엇는 노소미로 ... 關係方面에 ... 京城에서 ... 直時 ... 赴任 ... 은赴滿하리라고

○朝鮮支店長更迭＝朝鮮運送에서는 廿日부터 三日間 府民館에서 支店長會議를 開催하기로 되엇는데 今般은 村上社長도 特히 出席하야 事變下의 小運送業 宇都宮의 擴充 其他를 協議하리라고

米期

一振上向

强調

前場突高 今朝阪地는七月一日殘存米의 昨年同期보다의 四萬一千餘石의增加에 不過함을强材視하야 先限三十五圓○五錢인四丁反高를 呈하고 當限은 三圓二十四錢인 一丁高 中은二圓四十四錢인三丁高로 先限은 三十二圓四十二錢인 反히二丁低로 後場은 阪地二節 十一錢으로三十九錢으로 六節四十五錢까지 四十九錢인 後場高를 傳하야 二節小跳하엿다가 阪地丸節十四錢을 듯고 當地의豪雨는 又一層强材化하야 八節五十錢에 올랏스며 結局阪止十四錢을보고 五十三錢에 高値로끈을하다

後場伸悩 後場은 三十二圓五十三錢인 不變裡에寄付한後 二節五十二錢, 四節五十錢에伸悩 이고 五節五十一錢이엿다

一回殘米發表

市勢에强材化

七月一日現在 內地殘存米第一回發表는 宮城縣外十六地方의 것이 九百二十四萬二百六十八石으로 昨年同期에比하야 四萬一千六百六十四石의 增加를示하엿다 此는朝鮮米의 五、六兩月의 內地移出이 百八十萬石 總移出 累計가 九百萬石突破로 昨年의 總移出高에比하야 二百萬石이나 超過한點으로보아서 昨年보다의 若干增加일것은 事實일것이나 去五月一日殘存米가 三千六百九十九萬九千石으로 昨年同期에比하야 四十萬三千石의 減少를示한바 하야 한만큼 結局그增減의 數字를相殺하면 昨年同期의 殘存米二千七百十九萬六千石에 比하야 五月一日 殘存米에 五、六兩月의 朝鮮米移入四十萬石을合計 二百二十萬石을加算하는 計 二百二十萬石을 加算하는 六兩月의 朝鮮米의 移入四十萬石을合計 方으로 五、六兩月의 消費高(一個月六百萬石)에 二千七百二十九萬六千石으로 控除하면 二十萬石增加에 로 昨年보다의 二十萬石增加에

朝取期米取組內容

	當限	中限	先限
賣方	[illegible]	[illegible]	[illegible]
買方	[illegible]	[illegible]	[illegible]

國債閑散

【東京電話】國債는 新公債 三便이 依然 堅持하고잇는 現狀이다 全部不變, 外債도 氣乘薄하야 無材料가업고 閑散한 形勢를 보이고잇다 ... 一分半의 ... 結局 ...

지나치는豪雨

朝鮮各地의 稻熱病의 憂慮是 濟州하는 一方으로 豪雨가 ... 限하야 豪雨가續來하야 全朝鮮을 ... 緩和되어 反히 稻作의 一時顧慮도 업지안할까 하고 도稻熱病의 豪雨가 ... 다시豪雨도 ... 稻의 發育을 阻害하기가 十常八九할뿐아니라 洪水의 念慮도업지아니하고 又는 土用期의 不順을示하는 것이아닌가한다 그러므로 今後부터는 ... 上天候의 一時雨不順은 ... 注目하는바이다

正米

雙方氣迷

保合

京城氣迷 今日도 亦是 雨天으로 回復될가망이업서 適雨도 지나처서 豪雨로 變하야 陽天不足이며 洪水念慮이나 殘存米의 增加發表로 雙方이 모두 氣迷되어 商談閑散하야 市勢는 前日同樣으로 不變이엿다 ㊀三等三三、一〇 四等三三、〇〇

仁川不透明 殘存米第一次發表는 期待背馳이나 虫害에依한 稻作念慮없이 擡頭하야 産地는 依然히 强硬하고 內地不振으로 地場人氣不透明하야 雙方이 모두 殘存米發表를 待하엇다 穀良三等 三三、一〇 四等三三、〇〇 多摩錦三等 三三、七〇 四等三三、二〇 銀坊主三等 三三、五〇 一等白米 四一、三五 一等白米 四一、三五

大邱保合 內地는 減水後의 稻作不良을 念慮와 天候不順으로 人氣 高騰되고 上旬의 殘存米發表의 增加에 因한 後場 不振 ... 一等白米 一三、七〇

釜山釘付 唯一한 材料視되든 殘存米의 第一次發表는 殘存米의 ... 各地期米는 드디어 米化하얏스나 各地期米는 朝鮮內의 移秧進步로 市中人氣는 氣迷되여 所得의 實勢는 入荷不振으로 ... 一等白米 一三、八〇

群山不變 稻首로苦待하든 七月一日現在의 殘存米第一次發表는 意外로 豫想보다 增加이나 內地各市場의 堅硬을 傳하야 適價에는 所持에 依然히 賣惜하며 入荷不振으로 市中은 活氣업고 總計發表待로 一般에 躊躇하고잇다 目前天候不順念慮이나 移秧進步로 氣迷場面이다 ㊀銀坊主三等三三、一〇 四等三二、九〇 一等白米 二二、八〇

木浦閑散 待望하든七月一日現在의 殘存米 第一次發表는 相當한 多量의 增加로 天候의 曇天으로 積極的 進出이업서 氣迷狀態를 繼續하는 商狀이며 小口賣物뿐으로 閑散場面이엿다 ㊀銀坊主三等三三、四〇四 等三三、〇〇 一等白米 二一、九五

今日財界(十二日)

◆米 (單位錢)
大阪期米先限 三五○五 ...
京城正米一石 [illegible]
仁川米正 [illegible]
◆株 (單位十錢)
朝新 [illegible]
東新 [illegible]
鐘紡 [illegible]
◆綿絲 [illegible]
◆人絹 [illegible]
◆砂糖 [illegible]
正租(一四) [illegible]

海外經濟 十二日

銀行券 十二日

◆朝鮮銀行券◆

◆日本銀行券◆

金利 手形交換

◆東京金利◆

◆大阪金利◆

鋼油粕麥粉

◆阪神鋼粕◆

◆阪神鋼油◆

◆日本麥粉市況◆

金銀價

◆京城手形交換高◆

◆京城市中金銀價◆

◆東京金銀價◆

◆金買入價◆

對外爲替

正米

◆京城正米◆

◆大阪正米標準價◆

◆仁川正米◆

正租

雜穀

◆京城穀雜◆

◆仁川雜穀◆

綿絲布

◆京城綿絲布市勢◆

滿洲商況

◆大連特產市勢◆

株式

◆朝取短期◆

◆朝取主要取組高◆

◆算定代引日步◆

◆大阪短期◆

◆大阪長期◆

◆大阪短期取組◆

◆東京短期◆

◆東京現株◆

◆東京短期取組◆

◆朝取短期賣買高◆

期米

◆朝取期米◆

◆朝取期米賣買高◆

◆大邱期米◆

◆釜山期米◆

◆群山期米◆

◆木浦期米◆

◆大阪期米◆

◆大阪期米取組◆

◆東京期米◆

◆各地期米◆

綿絲

◆大阪綿絲◆

棉花

◆大阪棉花◆

人絹

◆各地人絹◆

生絲

◆橫濱生絲◆

砂糖

◆大阪砂糖◆

◆東京砂糖◆

京城物價 十二日

◆白米 (一叺、單位錢)
◆麥粉 (新二斤、單位錢)
◆肥料 (一〇貫、單位錢)
◆紙物 (單位匣)
◆石炭
◆石油
◆京城酒醬食料小賣價
◆砂糖 (百斤、單位錢)
◆洋灰
◆鐵物
◆海產物
◆染料
◆燃料
◆木材
◆本綿人絹
◆牛皮

京城 益(金)益 證券 仁川 益康商會

京城·證券部·期米部·仁川 吉村取引店

期米 仁川海岸町三丁目 趙俊鎬取引店